盛京時報 The Shengching Shihpao
（大正十一年六月十一日）
休刊…中日大祭禮拜
發行人　宮川貫作
編輯人　菊池貞二
印刷人　石原庄太郎
發行所　盛京時報社
陰歷…五月十六日

論說　酋長政治（傲霜庵）

東海下野。文豪太炎寄書於黃陂曰。「徐酋行遯」。詞鋒辛辣。一針見血。可謂譏諷刺骨矣。蓋以爲不據約法。不本民意。一黨一派之所推戴。不異部落酋長也。近數年來。京滬報紙。奉贈雨亭以「鬍帥」徽號。與張勳之「辮帥」綽號。彼此輝映。及奉直關係。竟爾決裂。吳秀才乃發極得意之通電。大罵雨亭曰「鬍匪張作霖」。稱鬍帥。呼「鬍匪」者。考所由來。確係世人熟悉綠林舊業之所致。固不待論。然審察張氏近數年來之言動。行爲、政策。無一不帶「鬍匪」的色彩者。至文化的或眞正政治的色彩。則殆無痕迹之可尋。粗獷耳。驚悍耳。蠻橫耳。暴虐耳。一言以蔽之。則武力之極端壓迫。即純粹「鬍匪式」也。由此以觀。稱爲「胡帥」者。非緣林出身之聯想。實則其蠻橫武斷政策之直覺觀念而已。

凡爲一省政治當局者。須有政治上之理想之經綸。即爲人民福祉計。賦稅應如何輕減。交通應如何整頓。實業應如何獎勵。教育應如何振興。幣制應如何統一。財政應如何整理。此外撙節經費。裁汰冗員。均不可無定見是也。張氏歷來所爲。有一於此乎。吾人寡聞。絕無所聞。除購置大宗軍械子彈。加增胡匪式軍隊外。爲東省人民計。在政治上果有何設施乎。要之不過朘削東省三千萬人民之膏血。竭盡三省三區之財力。養成張家軍耳。而其結果。不復可問矣。

試就張氏極得意之軍隊言之。無論將校兵士。蓋爲胡匪式軍隊。固可以當胡匪。而不足以敵新式軍隊者也。查近世武器。全然一變。皆作新式。所以其訓練戰術。亦須按新式改良。況動十萬大軍。尤復戰線亘二百五十里之遙。佈置尤極複雜乎。既用飛行機偵察敵狀。復用電話指揮軍隊。則所有行動戰略。必須依據新式。上自總司令。下至下士。均須通曉新式戰術。與新式軍事智識。譬如連長排長。若非皆按地圖。知悉某隊現在某地駐留待機。某隊現下進至某地。某隊現在某地交戰之大略軍容。難望臨機活動。以收如臂使指之效。試就奉軍將領言。總司令張氏除昔日胡匪經驗外。並無軍事智識。不解新式戰術。其餘司令師長旅長團長營長。多有馬弁出身。並不知軍事戰術爲何物也。是以電話中之命令。或爲敵人所利用。或在戰略上命令迂迴前進。則以胡匪的腦筋解釋。遂不如命令直往前進。竟乃陷於危地。或以戰略上之退却。視爲事實上之敗退。而爭先退走。忽呈混亂潰滅情態。較諸子玉留意新式軍事兵略。悉心研究。歷有年所」。其餘將校。多係具有新智識之學校出身。兵卒亦爲饒於實戰經驗。極有訓練之精銳。則勝負之決。不待識者而後知也。要之胡匪式亂雜之奉軍。爲新式精銳之直旅所擊破。豈非當然之結果哉。若今之奉軍者。非全然改造。從新訓練。然後歷六七年之久。不足以與直隸軍相對抗也。

夫武力政策之不可恃。吾人非鑒於奉軍敗衂。陡作此言。實則察於直吳戰勝結果。益信武力無爲。子玉擊破奉軍之豐功偉績。如彼明顯。而在統一上毫無效果。亦如彼其甚。況武力不如子玉甚遠者乎。」蓋奉張愚而不察。輕率入關。好踏死地。吃子玉之一大打擊而返。然全國軍隊。豈盡做奉張愚計。親自入關樂爲斷送。好暴死屍於子玉脚下者哉。例如奉省軍隊。若不漫然入關。自暴劣弱。雖子玉麾下之勁旅。無復如何而已。

至戰敗後之奉張政治。則純粹「酋長政治」耳。雖日言自治。然在實際上並無何等具體的進行。徒託空言。不過藉以爲獨立行爲之掩飾詞也。對於奉省內政前途。並無主意。絕無定見。仍恃敗殘武力爲唯一護符。繼續暴虐政治。按政治史。此種政治回溯四五千年。在原始時代流行之「酋長政治」。今日在南洋蠻島。僅見存在。蓋極幼稚野蠻之政治形式也。乃以「武力即支配」爲原則。其他絕無所有。今日之東省。亦何以異之。夫與中央脫離關係之三省。直是一大部落。張氏其酋長。而現正實行「酋長政治」焉。太炎雖詆徐氏比酋會。然其政治尚有文化色彩之可見。然至張氏。前徹頭徹尾。爲「胡匪式」。嗚呼。蒸蒸三省之民。盡變爲胡匪乎。抑亦下爲蠻族乎。胡爲俯首帖耳。服從「酋長政治」乎。

琴諾亞會議議場全景（其二）
德俄兩國代表席

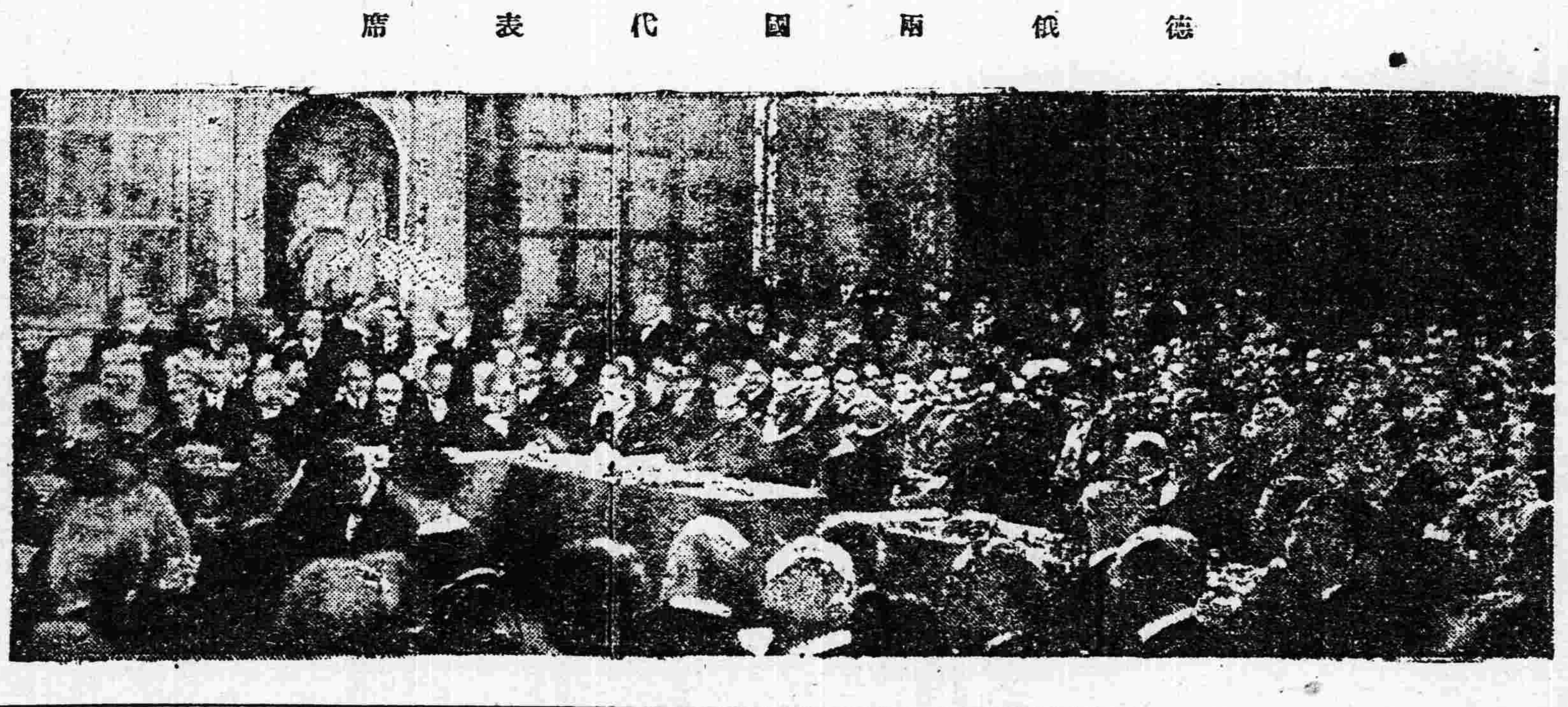

時局與舊國會（傲）

吳某等政客。原來政界之賣藥的耳。曾以「舊國會」之藥。鬻諸西南。頗獲厚利矣。聞關外大帥。河洛鉅公。亦願服斯藥。乃淹留津門。以待客至。而窺商機之熟。其機警敏捷。眞可驚嘆。雖市井議賈。豈能如此哉。

豪賭一夕。雨亭大輸。嗒喪而返。固無資買藥也。於是吳王掌權。竟乃向子玉訂約批賣。惟屆期果得如數交付與否。不無疑問。觀赴滬運動之採賣委員。刻已敗興回津。則前途亦可知耳。

若夫孫文一派。酣海生波。自命眞正。通電全國。詆他爲假冒。則視藥舖之登報廣告。果有何所異耶。惟山吾人觀之。此藥無論眞正假冒。鍊製日久。已喪效力。國人不復爲其所欺。輕易服用。果爾。則孫文及某等賣藥的。亦可以休矣。

善後諸大問題之研究（穀前）

（三）軍事問題

今日吾國之軍事狀況。吾人固知之審矣。然欲研究而整理之。則有不可不特別注意者存焉。華府會議。縮減軍備。爲最關重大之議案。吾國爲尊重國際協約起見。不可不照議定之額數而實行裁兵。且吾國財政困難。已達極點。給養多數之軍隊。實有未足。餉項不繼。後患何窮。譁變之聲。時聞於耳。長此以往。可爲寒心。此宜注意者一。且吾國軍政之雜亂。爲世所無。既爲國家之軍隊。則當然同一編制。不得特立名目。顯分界限。以破壞軍政之統一。然欲矯正此弊。必使全國之軍隊。悉數隸於中央。若所謂訓練調遣配置等項。則均須有統一之命令。若網在綱。有條不紊。庶乎全國軍隊。不至此疆彼界。各儕其私。以致全國大局。分崩破裂而不可收拾。此宜注意者二。吾國今日軍政之大病。莫如軍餉之未能一律同屬國軍而餉項之厚薄不同。發款之遲早各異。是豈得謂公理之平。故必須由中央規定劃一辦法。使舉國軍需全由中央平均分配。如是則餉項偏枯之弊可除。而爭餉奪款之風亦絕。此宜注意者三。軍額之分配必須就軍區之大小。而有一定之額數。不得任意增減。則執其事者。有守成之恆意。而無意外之希冀。此宜注意者四。軍區之劃定。應按地形之便利。地勢之險夷。而規定其額數及大小。不必以省區爲界限。此宜注意者五。又文武異途。自古已然。軍民分治。尤爲今世潮流所必至。故凡軍事長官。不得兼理行政。如此則非唯無干涉民事之嫌。且可得專治軍事之益。此宜注意者六。於是六者。果能得其宜。而後再爲人材之培植徵調之便利。其他若改良馬政。精研製造。以及種種關於軍政之計畫。次第施行。則吾國軍人。將榮躍寰區。震炫全球矣。不亦美歟。

（四）用人問題

任官惟賢。古有明訓。良以國事所關甚鉅。一切問題。當因得人而理。徒法不能以自行也。民國以來。叢系紛雜。偏私伐異。是非倒置。黜陟不公。因是鑽營奔競之風大開。謹厚者裹足不前。巧滑者趨炎忘恥。官方既紊。政事日非。傾覆之由。多在於是。此宜禁戒者一。任事以誠實爲先。崇信義。重然諾。古今之所同尚也。（未完）

奇情小說　劉郎勝阮郎（五）

當女之去也。斐立適至。見門外隱隱有車痕。不覺大愕。以此間荒寂。無置車者。豈翁家有貴客耶。胡乃久久不聞其家尚有如此戚屬。繼思是否當詢之古倫娜。忽又轉念女郎固病。病或甚劇。乃請城中醫士亦未可知。思至此。不覺疾走而入。則老人倚牀垂淚不止。曰翁女豈有變故。老人大驚曰。嗟呼。此變出於意外。君且勿悲。吾今殊無以語君。斐立愈驚。意女或自裁。乃掩面而哭。老人似怒曰。爾勿哭。爾謂吾女赴清流而死耶。實則以死爲佳。此女無恥。竟遁矣。悄乎吾年非少。否則當追得此女而縊殺之。斐立則傷心尤極。前此恩情。竟同幻夢。以一己之愛情。不圖爲古倫娜所賺。今乃棄人他適。偷度歡娛。乃大哭。自悲身世。恨古倫娜刺骨。思此時倘得古倫娜者。當任意詬辱之。使羞慚自盡。已乃抱其屍。葬之前溪深谷中。以此中會爲二人定情之所。今愛情既失敗。當以古倫娜貽骨留作紀念品。而已則投入清流。則一生羞辱。煎滌無餘。繼乃回視老人。不覺心動。以老人愛已如兒。今爲憤氣所觸。大嗽不止。且怒且呼斐立。盍勿令其傷心過度。且留之勿令去。恐去則生變也。是日二人相對默然。一則痛恨孫女。一則在事悲涼。含愁莫訴。週轉思維。知誘女之人。必當有金錢。或則風貌翩翩。亦足籠絡婦女。兩者必居其一。此時之斐立。情根復發。情懷既動。則事事均替古倫娜曲爲原諒。以女子天生渾樸。且婦女多識淺。是不難被誘。果爾。則必有後悔之一日。待己如此。或非其夙心。且倡道之人。即爲古倫娜一生幸福之所繫。其人之性情品格。一不之聞。於是始悟數日中女神經恍惚。即爲此事。深悔當時自己疏忽。將女之舉動。不加偵察。然悔已無及矣。乃決計離開此間。以訪女之蹤跡。（未完）

華盛頓政府之改革計畫（美國通信）

哈定總統會允全國納稅人民徹底改良政府。預算實行改良後其諾言之一部份係已見實踐。重行審定華盛頓職官之薪俸爲其進行之第二步。今亦確定辦法。事在必行。然其三步。重組總統府及其下屬二百二十行政單位之計畫。苟不實施。上述二端之收效。不能顯著。若三者次第實行。即可因利乘便。行第四步之改革矣。

哈定爲候選總統時。對於第四步不予以允諾。蓋爲地位所限。不能妄發願言也。然亦固常言及減輕國會責任一端矣。四者中國會問題最爲重要。故今先述其須有改革三現象。

（一）當經濟勢力成爲有組織之行動以施政治壓力。及各種立法機關之優美權能逐漸衰落之時。國會之受人民痛議。非爲其建樹寡鮮。實因其操切太甚攬爲之事大多也。

（二）國會機能之擴張。良因總統對於行政事宜。不能澈底總其大成。而所爲之事太少也。現白宮職員合信差而計祇四十人。彼等與實在之行政事宜關係極鮮。僅司總統與彼政黨報界及民衆接洽之事務耳。

（三）有此現象故當初行政與立法間之可貴之均勢已被攪亂。立法界之權力逐漸侵入行政範圍矣。

國會與總統合而爲政府之執柄者。然今運用華盛頓政治大機器者。總統擁其名而國會實操其實。茲舉一例以證之。五年前政府設戰事保險局。專管退伍兵士之善後事宜。成立以來。參衆兩院議員向該局之詰問查詢。除電話親訪不計外。函件約有五萬餘封。類皆陳述該局應者爲何事。問竟亦有以其施設須經國會查察爲請。或將被拒絕爲恫嚇者。行政官員受其監察縛束。幾無自由處理之餘地。華盛頓類是之局。共有二百二十所。國會若一一加以干預。行政官妄被受牽制而立法界未免過於多事矣。（未完）

廣告

滿鐵定期船　大連出帆廣告
青島上海行
榊丸　六月十三日正午開航上海行
本船均設有船內無線電信局
滿鐵埠頭事務所
客荷取扱　海運課　丸二商會
大連監部通二丁目（電話二六四〇、一八五番）

特別減價發售
揮發油以五百箱爲限
有希購者請速來本店面談可也
奉天松島町十四番
鶴原製藥所
電話（一五〇五番　長三二八番）

恭頌吉林警察所長關蔭軒君之盛德
逕啓者吉榆德舒各縣幅幀遼濶盜匪出沒無常頻年地方多事妖氛益熾軍隊剿捕疲於奔命商民蹂躪狀何以堪幸蒙吉林警察所長關蔭軒君鑒於人民之痛苦稟承上游俯允招收路南平於是地方漸就安謐商民各得安居飲水思源同深感激用特登諸報端藉伸微忱云爾
路南平投誠自新良深欽佩自編充游擊隊長以來紀律嚴肅秋毫無犯對於剿捕盜匪尤能格外認眞所謂放下屠刀就地成佛之句可爲路君誦之倘後力臻上理前途何可限量商民等受庇之日亦多多矣用併表誌
吉林　榆樹　德惠　舒蘭　商民等同啓

聲明彭禮作事與父兄無干
啟人彭屺會身有三子彭興彭斌彭禮光緒三十年親將產三分彭禮胡爲將產揮盡累父兄甚苦現拉洋債控累父兄塾付此後彭禮無論再作何故均與父兄無關恐再受累除立案請各日領外登報聲明
法庫城住戶彭屺會啓

聲明換東接兌遷居開張廣告
敬啓者玆有本城大北門裡工業藥店華信洋行自開辦以來生意不振無力前圖經前業主陳鳳洲等議決情願將華信洋行全部舖墊貨物賬目一概出兌歛人名下經營接兌後更名爲華信洋行愼記當立有兌單退約字據爲憑凡原有存欠賬目歸歛人淸理自此以後華信洋行之事完全脫離關係俟後本行盈餘虧欠不與原主相干特登報端以爲後證歛行接兌華信洋行全部營業後大爲改革除舊換新凡對於主顧極表歡迎便利事誼急極進行因舊有地址狹窄現賃妥北關市房一處不日修整完善遷往該處另行開張新由東西洋運到各種工廠應用上等藥品無不齊備批發零售價値從廉務望各界諸君倍舊惠顧不勝榮幸之至恐未週知特此聲明奉天省城北塔寺後小什字街工業藥商華信洋行愼記謹啓

中國實業銀行永寧水火保險行長春經理處廣告
本行資本總額二千萬元保險部資本壹百萬元開辦以來信用卓著玆爲推廣業務起見特在長添設經理處辦事地點在西三道街中國銀行間壁
電話　中國一百十二　日本暫假一百六十二號轉遞
總行設天津法界四號路　總協董　熊希齡　錢能訓　總協理　周學熙　李士偉　總副經理　郭嘯秋　許良弼

開始船期告白
招商局圖南快輪准于舊歷五月廿三日（即禮拜日早）由營口開往烟台上海以後常川往來每隔十日一次定期不悞
奉天代理客票處　大西門裡眞正稻香村　小西門裡眞稻香村仝啓
大西中電話七四七號　小西中電話九五二號

交通銀行股東會展期廣告
啓者本屆股東常會定於五月二十八日開會惟截至本月二十七日止到行領取入場券者除部股外僅有五千餘股不足法定之數不能開會現經公決展緩三星期改於六月十八日（即舊歷五月二十三日）午後一時仍在北京銀行公會開會前發入場券屆時仍屬有效特此通告
交通銀行董事會啓

奉天大西關
三井洋行

朝鮮銀行
總裁　美濃部俊吉
資本金八千萬元
拂込濟資本金五千萬元
積立金壹千貳拾九萬元
本行　朝鮮京城南大門通　晉貯　金口座　京城　三三三番
本行辦理存欵貸資割引海外匯兌事務買賣金塊銀塊其他一切銀行業務莫不執行並在朝鮮滿洲海參崴亞歷山德爾斯克管理金庫事務
▲分行及出張所▲
日本…東京、大阪、神戶、下關
朝鮮（釜山、大邱、仁川、平壤、鎭南浦、元山、群山、木浦、淸津、會寧）
滿洲（大連、旅順、營口、遼陽、奉天、奉天新市街、鐵嶺、開原、四平街、鄭家屯、長春、吉林、安東縣、龍井村、哈爾濱、傅家甸）
支那（上海、靑島、天津、濟南）
露領（海參崴、（貨幣交換所）斯伯斯喀、尼哥利斯克、（亞歷山德）斯克）
美國…紐約
及外倫敦巴黎及內重要之地均有代處兌匯分行及出張所

招生廣告
一、本大學預科附屬預備科今招募新生五十名
一、程度須中國中學卒業有志入學者由各該省教育廳或由中學校轉送均可希即詳閱本大學規則以及其他詳細簡章迄七月底遞出入學志願書可也
大正十一年六月　旅順工科大學

奉天省城稅捐徵收局
爲佈告事案查行店領帖營業無論自行買賣或代客撮合准其代報捐稅從中取用歷經辦理在案玆據泰和永執事人崔雲峯呈稱在小西邊門外十間房地方開設石灰店一座請領中則店帖一張秤帖一張等情前來除將繳到店帖號費批解財政廳核收並發店帖外爲此布告周知自示之後無論本地所產或買自外人之手各石灰均准由泰和永過秤代扣捐稅倘有匿不報稅者一經發覺即行照章罰辦決不姑寬其各凜遵毋切此布
右布告經售石灰各商民准此
局長　齊福田
中華民國十一年六月七日

東三省官銀總號廣告
啓者本號發行之大洋匯兌券准在奉天省城吉林長春哈爾濱北京天津烟台七處按照本號規定數目逐日懸牌市價作匯上海規銀並准免費匯兌凡有持本匯兌券到後列通匯地點本總分各號按票匯辦法匯兌本券者無論欵數鉅細一概不取匯費惟電匯手續不同須隨時商酌恐未週知特此廣告
計開通匯地點
▲奉天省　省城　安東　鳳城　莊河　撫順　本溪　寬甸　興京　西豐　西安　東豐　海龍　山城鎭　通化　桓仁　臨江　輯南　柳河　新民　新立屯　彰武　法庫　黑山　盤山　錦縣　北鎭　海城　蓋平　遼陽　營口　岫巖　復縣　遼中　鐵嶺　開原　公主嶺　梨樹　昌圖　八面城　洮南　遼源　綏中　康平　台安　▲吉林省　省城　長春　哈爾濱　雙城　▲黑龍江省　巴彥　綏化　綏東　▲直隸省　山海關　留守營　昌黎　樂亭　▲山東省　烟台　龍口　黃縣　▲熱河特別區　熱河　朝陽　赤峯　凌源　洮遼鎭　
▲北京　天津　上海（以上三處通匯銀兩現洋不匯奉票）
本號附設倉庫營業廣告
本號爲便利商業工業通融資金起見兼辦貨物抵押放欵利息格外公道並於大西關建築倉庫收存貨品一切規則不及備載如承惠顧請臨本號面洽可也
本號營業股（中國電話三三六號　日本電話三〇八番）　倉庫（中國電話一二七八號）

加藤內閣尚未奉命（九日發 東京專電）

加藤海相本定于本日午後二時參內奉命惟因鼻病急須療治加以須將奉答事宜接洽於高橋子或將改于明日參內亦未可知

又電云外間盛傳加藤海相將奉大命之說惟其日期尚未確實決定是時憲政會極力運動阻止其實現如開演說大會及往訪淸浦松方兩公堅決主張不宜組織不基於政黨之內閣

上院中之內閣人材（九日發 東京專電）

加藤海相如果拜受大命當可組織上院內閣而不由下院方面用一人上院方面以研究會爲中心前田利定子靑木信光子林博太郎伯黑田淸輝子田總督水野政務總監等均有入閣希望

孫伯蘭對代表談話（九日發 上海專電）

據報界消息孫洪伊曾向此次來滬之舊議員代表儲福及李文熙晤談曰北方軍人尊重民意隱然逐徐世昌倒屬一大英斷亦爲予所額手贊成惟此項現象僅爲北方內部之解決作用其與南方未曾解決協調者也南方護法于茲七年盡心竭力對于舊國會恢復問題或將反對此種手段終至不惜訴諸武力亦殊未可知予與黃陂夙有密切關係而其致有目前局面者實爲予與黃陂之責任一念及此無任慚愧惟此番政潮由黃陂觀之爲亟宜贖補前過之絕好機會要之總統問題尤須公平解決予亦期不偏不黨純以公平態度應付時局云云

組閣任命變更前例（九日發 東京專電）

▲加藤氏尙須研究閣員問題

按前此組織內閣之形式例應未頒發大命前先由內廷垂詢元老意見俟元老保薦適當人物後方召該繼任人物而下大命被命繼組者則當請暫緩奉答而詮衡閣員問題俟有把握後方再參內謝恩奉命至此次形式俟與前例不同即先由松方元老據實內示加藤海相使其豫先考察各種關係一俟其有把握後正式召見以傳大命是則加藤海相殆應立即奉答組閣與否所以該海相即當開始研究閣員問題而其奉召參內爲期尙當遲至兩三日

憲會各支部之督勵（九日發 東京專電）

憲政會本部現接各地方支部督勵活動之電大有紛至沓來之勢就中大分支部來電云亟望將時局抵死運動爲國家到底盡力岩手支部則云如欲收拾時局捨吾黨組閣莫或他途亟望奮鬪努力水戶支部則云高橋內閣總辭職倒閣局勢之當然至中間內閣尤須抵死反對爲國家望活動福島支部則云設令政權不移於吾黨國家前途曷堪設想亟望最大努力京都支部則云設令中間內閣出現吾黨否認死非所惜云云

向參海會所提條件（五日發 巴黎來電）

法總理波安喀列氏現向被邀參加海牙會議之各國提出一種覺書所提各項條件均屬法國必須達成目的者就中重要條件分列如下

第一、由各專門家實行事實上之討論

第二、非事實的問題則可由各國另行會議

按其所謂非事實的問題者係爲勞俄之外交的問題

討論外交策之議場（五日發 倫敦來電）

據巴黎來電云前此法下院討論政府外交政策時光景頗形混雜即如共產黨及社會黨均頗表示反對而政府黨與之堅決對抗以致情形極其激烈甚至共產黨員幾乎訴諸武力終由守衛隊出而干涉彈壓並經議長宣告似此秩序紊亂不便長此繼續討論應令暫行休憩等語已而開會經表決之結果仍以四百八十四對一百之多數可決信任政府

報界同情喬治聲明（五日發 巴黎來電）

英首相魯伊特喬治氏在下院之聲明略云對德賠欵問題其最緊急時期業已過去是時協約國側亦深悉德國內政之困難及其認眞履行巴黎和約之誠意所以決定再行討論此項問題俾變方均收利益云云頗爲報界表示同意就中威斯杜敏士達報希望相機修改巴黎和約俾使德國平和的向上

勞俄對土地私有制（五日發 伯林來電）

勞農俄國政府頃將多數國有鐵路移交民間管理所以各界人士均云勞俄行將承認私有地皮制度加以中央行政委員會則當會議時曾經提議土地制度之新章程及承認私人財產權問題結果乃得可決通過一俟移交特別委員會審議承認後即行實施

德賠欵與全歐經濟（五日專發 巴黎來電）

據倫敦來電云英核斯拉哲斯氏現在下院聲明略云按對德賠欵爲額過鉅誠恐歐洲各國經濟狀態不獨不能收復何等利益且將被其惡影響悲觀爲今之計協約國亟宜商酌一種妥洽的辦法庶幾維持歐洲大局而將恢復經濟原狀云云

各地專電

外團企望統一

（北京九日專電）據報界消息外交團現擬勸告南北雙方同時裁兵俾資統一而重華會精神

東海之時局觀

（天津八日專電）東海曾與某氏晤談余信統一不久實現曹吳失和說並非事實云云

各部對南問題

（北京八日專電）各部總長現均主張對南問題須先取消廣東政府刻已入手實行

孫文表示態度

（上海九日專電）據港訊云孫文自北方政局變動後已向廣州並經表示反對黎元洪復任

說明政局預聞

（北京九日專電）中央現擬向駐京外交團據實說明政局眞相以免誤解

西林勸孫退職

（北京八日專電）岑西林有電到京主張勸孫退職庶幾早日統一南北

董康謀肅官方

（北京九日專電）董康主張不准官吏兼營商業以肅綱紀

桂軍謀返武鳴

（北京八日專電）據官場消息云桂省舊日軍官分途起事均願武鳴回桂担任自治軍總指揮

命軍艦防長江

（上海八日專電）此間海軍當局奉中央電令第二艦隊分防長江勿再調往他處

鄂西川軍蠢動

（漢口八日專電）據武昌消息云川軍潘正道所部又在施南地方蠢動擬即進攻秭歸

否認贛陳離贛

（北京九日專電）外傳陳光遠離贛當局絕對否認此說

電請公開庶政

（北京八日專電）蘇省當請中央不獨財政須公開即其他各項政治均宜公開

閩浙購入飛機

（上海八日專電）據中國側消息云閩浙兩省現均購入飛行機頗爲一般人士注目

歐美來電

勞俄不參海會

倫敦六日來電據莫斯科電云勞俄政府似不參加海牙會議係因對法關係

美國對法希望

（巴黎七日來電）美政府現已通告法政府希望從速協議戰時武裝問題

日本電報

憲會提示黨見

（東京九日專電）憲政會代議士小池山道橫山三氏往訪松方侯邸會見松方巖氏提示該黨反對中間內閣之決議文旋即告辭

廣島人愛加藤

（東京九日專電）旅京廣島縣人自加藤海相有組閣說後現竟決議表示反對其理由略云該男人格高潔有曾受人毀謗與其出任總理或憂有消滅前此聲譽無寧維持克武文勇有情之眞個軍人面目之爲愈也

開近畿議員會

（東京九日專電）憲政會定于十日午後六時在日本橋俱樂部特開近畿代議士會

加藤往訪松侯

（東京九日專電）憲政會加藤總裁今晚七時四十分往訪松方侯係經若槻氏請求該總裁會見松侯一次

勸黎復職之要電一束

▲以章太炎郭同湯漪之言有價值

▲海軍將領薩鎮冰等電　黎大總統鈞鑒。曩者解散舊國會。本屬不得已之舉。我公素志淡泊。推位讓賢。美德高風。早爲中外所欽仰。茲徐大總統已於冬日下野。懇恭請我公。即日旋京復職。以維危局而順輿情。無任跂禱。海軍上將薩鎮冰。海軍總司令蔣拯。第二艦隊司令杜錫珪。練習艦隊司令楊慶保。第三艦隊司令林建章。同叩江印。

▲蘇督齊燮元王瑚電　黎大總統鈞鑒。東海倦勤。業經通電退位下野。全國軍民。僉以非亟請鈞座復位。慮搖國本。至誠擁戴。一致籲求。伏懇即日入都。奠安寰宇不勝翹懃瞻跂。江蘇督軍齊燮元。省長王瑚同叩江印。

▲議員谷鍾秀張耀曾電　黎大總統鈞鑒。我公復職。舉國同慶。京師重地尤望賁臨。懇即日命駕。以奠國本而定人心。谷鍾秀。張耀曾同叩江印。

▲章炳麟請擇地復職電　黎大總統鈞鑒。徐氏行遁我公復位有期。滬海傳聞。而所慮正在此。將帥過驕。難爲其上。公與段閣。已有前車。宜於武昌金陵擇地復職。切勿入都。章炳麟印。

▲在滬議員郭同湯漪電　黎大總統鈞鑒。徐氏遁津。國人一致擁公復政。天與人歸。甚盛甚盛。惟近情與五年繼任時不同。中央威信久墜。各省畛域復嚴。戰爭既未終止。懷疑猶死有人。鄙意擬請鈞座分電重要省分。派出代表涖津。商定辦法。再行布告就任。若計畫不定。驟然入都。恐更始之際。紛擾停滯。仍所不免。[illegible]與嵩儕。一安。需堂。幼山。組紳。范熙等熟計之。同等准徵日到津。面陳一切。先比縷實。伏乞垂察。郭同湯漪叩江。

▲岑春煊氏祗知附和電　黎大總統鈞鑒。國統更新。大法恢復。撥亂反治。舉國歡欣。側聞首都無主。區府虛懸。中外共瞻。安危一髮。懇祈我大總統。從兩院議員之請。剋日入都。重尊職守。立復大位。以安人心。而定國本。臨電屏營。伏祈鑒察。岑春煊江印。

變化莫測之灤戰事

▲直軍戰事略有進展　▲正從事追剿敵軍

▲吳佩孚要斷奉軍歸路

日來奉直戰事。奉軍又有敗退消息。據唐山電訊。直奉兩軍馬隊。於冬日（二日）在昌黎附近交綏。祇兩小時。奉軍已不支。紛紛向後退去。直軍自奉軍退却後。亦於江日（三日）佔據昌黎。奉軍已退至南大寺。旋即紛紛潰散。直軍分頭追剿。不久當可使之繳械投誠。又聞張作霖尚在奉天。惟張學良孫烈臣二人。尚在山海關指揮軍事。又據唐山電訊。唐山至昌黎之電話。現已通話云。華北明星報載云。據塘沽消息。吳佩孚令備小輪五艘。自塘沽由海道運兵至牛莊。其第一艘之北利號（譯音）已於四日晚間出發。此項消息。如爲可靠。則知吳氏之主張。欲以堵截奉軍退回之後路云。

又京奉路客車現已開往灤縣。一俟時局稍見平靖。即當伸展。一二星期內客車當可開至北戴河。但因缺乏車輛。一日只能開車一次。將來張作霖所封之火車交還後。方能照常開行。每早八點三十分由天津開車。晚間抵唐山。翌晨八點三十分。再由該處開往灤縣。據山海關方面消息。現在該處已無奉軍。直軍則節節進行。聞直軍對於奉軍。係取四方包圍之勢。即一隊道經熱河陸地。前赴山海關。一隊取道永平府。一隊由灤州鐵路進行。一隊由樂亭縣附近之海濱進行。布置極爲周密。奉軍不難一鼓盪平。火車雖可開至山海關。然因多數車務人員。業已逃棄。尙未歸來。一時不能恢復云。

公使團質問昌黎戰事

外交界確息。公使團現以昌黎奉直戰事。愈趨愈緊。該處僑民生命財產。變方均未宣布保護辦法。故特照會外交部。質問該處戰事。何日息止。奉軍若再節節進取。中央有無抵禦能力。否則各國仍恢復自衛辦法。向開灤昌黎一帶。增派大部自衛聯軍。且聞英使並要請從速賠償開灤損失。不得再行遲延云。

各團體電請孫文下野

▲全局解決在彼一人

全國商會聯合會副會長張維鏞等於上月卅一日通電全國。主張徐世昌孫文同時下野。黎元洪復職。取消被脅解散國會之命令。速組臨時內閣。茲聞該會以徐氏退職。亟應促孫文同時下野。昨特選電孫氏。其電云法律失軌。南北分離。先生擁護法之旗。爭民治之本。倡議西南。五稔於茲。今幸天心厭亂。大衆自覺。恢復舊國會。完成國家根本大法之主張。已成全國一致。法律問題。於焉解決。先生始終護法。目的已達成功。至於事實問題。敝會本全國商民公意。決定一面請願於先生及東海。本爲國爲民之心。雙方下野。一面請黃陂即日復職。促進統一。於卅一日通電全國在案。今東海以大勢所趨。毅然宣布退位。惟乞先生俯從民意。歛履尊榮。歸權法統。成全統一。先生素主民治。毫無權利之私。定能順民籲懇。而謀國民之眞正福利也。全局解散。在公一人。肅電陳情。伏維亮察。全國商會聯合會副會長張維鏞。上海總事務所幹事江經沅。京兆事務所幹事安迪生。各省區駐京評議員全叩。冬（二日）印。

王懷慶已就熱察綏巡閱使職

王懷慶自護送徐世昌赴津後。已于昨晨三時返京。茲聞王氏昨已通告就任巡閱使等職矣。又政府派米振標爲淸熱總司令。統率所部馬步十八營遝出古北口。直往承德。汲金純得報。旋即退走。所部奉軍共四千人。已東去朝陽。預擬直赴錦州。俾與關外奉軍會合。昨聞米統領報告。已率毅軍前隊行抵承德。汲部東走。熱境肅淸等語。王懷慶昨夜由津返京。閱悉來電。昨早即派劉左參議携現洋兩萬元。赴熱犒師云。又一報告。稱熱河都統汲金純。自奉命免職另候任用後。已於前日率集所部第二十八師軍隊四千餘人離承德。取道平泉。赴山海關。與張作霖會合。所有熱署事宜。現由熱河道尹張某管理。其地方秩序。則由朝陽鎮守使殷鴻波擔任維持。地方現甚平靜云云。

察區人民有願以譚慶林爲都統者

▲但譚頗表示拒絕

察哈爾都統。以張錫元繼任。已見明令。現在張錫元尚未到任。譚慶林仍護理都統職權。據張垣歸客談及察區各界。以譚駐察多年。感情素洽。前此直奉戰事。譚能坐鎭口北。堵截潰兵。察區治安賴以保持。譚之力爲最多。刻下商民擬發電挽留。希望政府眞除。以收駕輕就熟之效。惟譚氏對於歡迎張錫元電。則首先提倡。急盼張氏蒞任。俾得早卸仔肩。至對於個人挽留。則婉詞拒絕。並派人檢査電局。嚴禁拍發此項電報云。

吳佩孚將與黎相晤於天津

▲黎元洪主張廢督裁兵　▲電請吳佩孚即日赴津

據天津通信云。昨日上午十一時。參衆兩院議長王家襄吳景濂及曹錕代表熊炳琦氏。吳佩孚代表李卓章氏。又聯袂赴英租界黎宅。三次向黎勸駕。請其即日入京就職。以慰民望。而免中央政府無人主持。各人之語。均極肫摯。相與磋商許久。對于其他種種問題。黎氏均已表示可暫時置諸不論。惟獨裁兵與廢督兩問題。堅持不肯放鬆。黎答語。略謂「元洪既犧牲一身。從全國父老之後。起而爲救國運動。自非有相當救濟之策不可。而裁兵與廢督兩事。又爲救濟目前最要之一着。若此兩事有相當辦法。——即曹吳二使及各省軍事長官允即裁兵及廢督軍制度。元洪雖犧牲一身。亦無補於事。況此事殆爲全國所期望。元洪此次既爲救國而來。如此事無以慰全國人民之望。則不特元洪無以對國人。且亦無庸多此一舉。倘曹吳二使及各省軍事長官能允裁兵廢督。元洪雖粉骨碎身。亦所不惜」云云。王吳兩議長均韙其言。熊李兩代表則唯唯未表示贊成與否。熊李乃請迅即電請吳使即日來津面商如何。黎頗以爲然。四人遂辭出。即急電保定吳使。告以勸駕情形。及黎氏須以裁兵廢督爲就任條件之大略。請其即日來津。與黎氏面商。大約吳使接到此電後。一二日內或可赴津云。

張錫元繼任豫督之所聞

馮玉祥因豫中將領不服。請辭。吳使已有允意。擬調馮赴贛協防。已見前報。茲悉吳氏以豫中軍事萬端。雖已派其參謀長李濟臣前往處理。究難久於負責。同時因張錫元察哈爾都統而不爲。擬即以張繼署豫督。靳雲鶚幫辦軍務。以報有功。察區軍政。仍以譚慶霖護理。以資熟手。至於馮氏防贛。曹吳以當此南北正謀統一之時。不欲再立障礙統一之名稱。擬任馮爲直魯豫巡閱副使之說。馮玉祥或將代陳光遠爲江西督軍。姑並誌之。以覘其後。又一消息云。河南督軍馮玉祥。以槍斃寶德全事。邀起河南軍界公憤。共同反對。馮氏感于各方空氣之壓迫。已通電辭職。茲聞國務院方面。決定去電慰留云。

黎元洪復位考慮中　痛陳時局之通電

▲首敍各方敦促之急迫…次言遣散國會之自非…痛詆督軍禍國者五…癈督後不足慮者六…各方面宜先決者三…然後方能入都就職

（銜略）均鑒。前讀第一屆國會參議院王議長衆議院吳議長等宣言。由合法總統。依法組織政府。併承曹吳兩巡閱使等十省區冬電。請依法復位以維國本。曾經復電辭謝。頃復承齊督軍等十五省區冬電。及海軍薩上將各總司令等江電。京省各議會教育會商會等來電。均請旋京復職。又承兩院議長暨各省區各團體代表敦促。僉以回復法統。責無旁貸。衆意所趨。情詞迫至。人非木石。能無動懷。第念元洪對於國會。負疚已深。當時恐京畿喋血。曲徇衆請。國會改選。以救地方。所以紓一時之難。總統辭職以謝國會。所以嚴萬世之防。亦既引咎避位。昭告國人。方殷思過之心。敢重食言之罪。縱國會諸公。矜而復我。我獨不愧於心乎。抑諸公所以推元洪者。謂其能統一也。十年以還。兵禍不絕。積骸齊阜。流血成川。斷手刖足之慘狀。孤兒寡婦之哭聲。扶弔未終。死傷又至。必謂恢復法統。便可立銷兵氣。永杜爭端。雖三尺童子。未敢妄信。毋亦爲醫者入手之方。而癥結固有在乎。癥結惟何。督軍制之召亂而已。民軍蝸興。首置都督。北方因之。遂成定制。名號屢易。權力未移。千夫所指。久爲詬病。舉其大害。厥有五端。練兵定額。基於國防。歐戰既終。皆縮軍備。亦實見軍國主義。自促危亡。獨我國積貧甲於世界。兵額之衆。竟駭聽聞。友邦之勸告不聞。人民之呼籲弗恤。強者擁以益地。弱者倚以負嵎。雖連年以來。或請裁兵。或被繳械。卒之前省後增。此損彼益。一遣一召。糜費更多。遣之則兵散爲匪。召之則匪衆爲兵。勢必至無人不兵。無兵不匪。誰實爲之。至於此極一也。度支原則。出入相權。自擁兵爲雄。日事聚斂。始挪省稅。終截國賦。中央以外債爲來源。而興質皆絕。官吏以橫征爲上選。而維擱俱窮。弁髦定章。蹂躪預算。預征既及於數戰。重納又限於崇朝。以言節流。則校署空虛。以言開源。則市廛蕭蕭。賣兒貼女。禍延數世。怨氣所積。天怒人惘。二也。軍位既尊。爭端遂起。下放其上。時有所聞。婚媾凶終。師友義絕。翻雲覆雨。人道蕩然。或乃暗扇他人。先行內亂。此希後利。彼背前盟。始基不端。部屬離貳。各爲雄長。瓜剖豆分。失勢之人。又圖報復。陰結仇敵。濟其慾心。禍亂循環。黨讎百變。秦鏡不能燭其隱。禹鼎不能鑄其奸。覆亡相尋。愲不怨悔。幸制一省。復冀兼圻。地過八州。權逾二伯。扼據要塞。侵奪鄰封。猜忌既生。殺機愈烈。始則強與弱爭。繼則強與強爭。終則合衆弱與一強爭。苟可洩其私讎。寧以國爲孤注。下民何辜。供其荼毒。三也。共和精神。首重民治。吾國地大物博。交通阻滯。雖有中樞。鞭長莫及。匪厲行民治。教育實業。皆難圖功。自督軍制興。濫用威權。干涉政治。羈括賦稅。變更官吏。有利於私者。有害於私者。善政必阻。弊政必留。省長皆其瑣婭。議員皆其重儓。官治已難。皇問民治。憂時之士。創爲省憲。冀制狂瀾。西南各省。迎合潮流。首易爲總司令。復擬易爲軍務院。隸屬省長。北方明哲。亦有擬改爲軍長直屬中央者。顧按其實際。已成積重難返之勢。今之總司令。固猶昔日之督軍也。異日之省長軍長。亦猶今之總司令也。易湯沿藥。根本不除。雖有省憲。將爲用之。假聯省自治之名。行藩鎮割分之實。魚肉吾民。而重欺之。子遺幾何。抑胡太忍。四也。立憲必有政黨。政黨必有政爭。果由軌道。則政爭愈烈。眞義愈明。亦復何害。顧大權所集。既在督軍。政客爭權。遂思憑藉。二年之役。則政黨挾督軍爲後盾。六年之役。則政黨倚督軍爲中心。自時厥後。南與南爭。北與北爭。一省之內。分數區焉。一人之下。分數系焉。政客藉實力以自雄。軍人假名流以爲重。縱橫捭闔。各戴一尊。使全國人民塗肝醢腦於三端之下。惡若蛇蝎。畏若虎狼。而反縱飛豨。方鳴得計。卒至樹倒猢散。城崩狐遷。軍人身徇。政客他適。受其害者。又別有人。斬艾無遺。終於自殺。怒潮推演。可爲寒心五也（未完）

南北統一辦法之又說

上海電云。華人方面消息。舊國會議員中。有謂黎氏如不能以大總統名義執行大總統職權。則勿寧使當時之國務總理伍廷芳。代理職權。且現伍氏。適充南方政府國務總理。如是或可見南北統一局面之開展。伍氏可於代理大總統期之九十六日內。恢復舊國會。實行選舉。舉孫文爲首座。曹錕爲副座。即命伍氏組織正式內閣。此確係事半功倍之辦法。此種辦法。已得保定方面。及川黔桂湘等各省之同意。此說眞僞不明。滬上傳唱甚盛。

張紹曾電勸粵贛停戰

▲一切靜俟法律解決

粵贛兩軍之戰。近已較前激烈。惟聞在津之張紹曾歐陽武兩人。日昨聯銜分電南北兩方軍事首領陳光遠李烈鈞二人。略謂。北方恢復國會。南北一切事宜。將由法律方面解決。贛中軍事。請即停止進行。雙方各守防線。靜待解決。所有北方派出援軍。已擬請其停止入贛。此電雖已發出。惟雙方能否照辦。尙不可知。至蔡成勳之援贛。因經費尙未完全領到。一時不能成行。査其經費乃十萬元。後因財部籌劃艱難。僅發五萬元。聞尙係向東陸洋行借得者。至其餘五萬元。何日可撥尙未可知。而吳使則以蔡氏南下在即。特致電蕭鄂督。責令先期準備下列數項。（一）應在漢口擇一相當公產。以便成立援贛司令部。（二）應預備借差輪數隻。軍艇數十隻。爲轉運軍隊之需。（三）董政國一旅。沈鴻英全部。均撥由贛司令調遣。該兩軍軍火餉銀。由鄂省籌畫供應。（四）前次奉直之戰。鄂省所募之輪送隊。悉數由援贛司令管轄。（五）援贛司令處之電報。暫由鄂署兼理。俟辦事處成立。再改由該處主辦云云。

遠避政潮之顏外長

▲抵滬後已轉赴杭州

外交總長顏惠慶。日前（二十九日）告假南下。外傳顏氏因接眷前行。據顏之親信所談。則謂顏氏此行。實因政潮險惡。內閣難產。元首又有勸顏再代揆席之表示。故顏氏藉接眷之名南下一行。觀望政局之變化如何。再定一身之進退云云。茲據上海快訊。顏氏已於三十日晚抵滬。在滬僅留一宵。三十一日晨即赴杭垣。滬杭鐵路局特開一號花車。供顏乘坐云。

關於將來組閣統一之研究

▲曹吳擬組織混合內閣　▲保定接洽統一之成績

各方敦迫黎黃陂復職。勢必見諸事實。惟黃陂復職以後。其最關重要而又最緊急之大問題。首爲內閣。次爲統一。內閣問題。於黎黃陂未正式復職以前。無論何人。決不能有具體之決定。不過天津方面。昨日所傳播之空氣。仍不外乎「張紹曾」「孫洪伊」「伍廷芳」「周樹模」四派。國會議員因張紹曾此次援助國會。頗著殊勳。恐擁其組閣。反招物議。大多數均持冷靜態度。但聞衆議院議長吳景濂與張氏頗有接洽。西南派議員爲伍廷芳孫洪伊鼓吹。均不乏人。二日晚。各議員曾集會討論一次。結果以贊成恢復伍廷芳職權者居多數。與黃陂接近之議員。則主張國務總理須由元首自由選擇。咸欲推周樹模組閣。然周氏已表示此時決不上台。又聞曹吳二使爲進行統一起見。頗主張組織南北混合內閣。不欲限於一黨一派。尤不顧援引過於與己接近之人。以免貽他方面之口實也。至于統一問題。據來自保定之某要人言。近日進行。已有頭緒。滇黔方面已由劉顯世代表。在保定與曹吳二使接洽。但期以不起用李根源一派爲條件。他事均服從中央。唐繼堯態度。由川湘方面。直接均有來電。更屬不成問題。粵方面。雖稍束手。然亦不能障害統一。江西戰事。已由前江西督軍歐陽武與張紹曾氏。出而調停。曾聯名電請陳光遠李烈鈞停戰。聽候辦法。已得陳李覆電。謂可商量。粵省陳炯明固早與吳使有所接洽。且護法功成。孫文雖欲負隅。亦無名義。內部自然解體。孫文勢成孤立。雖欲反叛多數。破壞統一。其可得乎云云。此不得不謂爲黃陂復職後之好現象也。

董康對中央各機關經費之支配

董康對於中央各機關每月經費之分配。昨在國務會議席上。已大體決定如下。（一）大總統府十萬元。（二）國務院十萬元。（三）軍警經費七萬元。（四）外交部經費五萬元。（五）使領館經費二十萬元。（六）內務部十萬元。（七）司法部十五萬元。（八）財政部十五萬元。（九）教育部三萬元。（十）農商部三萬元。（十一）陸軍部六萬元。（十二）海軍部六萬元。（十三）交通部無據。上表所支配。有發足成者。有發三成五等成不者。惟京畿軍警經費。本定每月一百四十萬元。今已減去一半云。

奉天萬芝堂參茸莊

本醫院宋醫立案發給執照各省府縣均有代理本堂宋醫子岐應症特此通知

參茸補腎丸 專治腎氣虛損腰痛耳鳴遺精白濁四肢酸軟陽事痿弱等症服之神效每匣二元每六匣十元

宋氏救喉散 專治咽喉諸症單雙乳蛾喉瘟疹痘毒纏喉花柳攻喉或腫破潰水藥不進吹之立消每大瓶壹元小瓶五角

神效虎骨藥酒 專治腰腿疼痛手足麻木半身不遂五勞七傷服此酒神效服大桶三元中桶一元五角小桶六角

牛黃上清丸 專治諸般火熱上攻頭暈言語紫亂或偏正頭痛或咽喉不利等症服之神效每大盒一元二角小盒六角

立止咳嗽藥 專治遠年近日痰喘咳嗽虛損勞傷等症服之清肺止嗽化痰定喘奇效每付四角十付三元五角五付一元八角

保胎健母丸 專治婦人久患墜胎者或一次二次者或受孕之後服此丸萬無墜胎之患誠為保胎之良藥每大匣一元六角小匣八角

調經種子丹 專治婦女經脈不調氣滯血少時常腹痛崩漏帶下心跳腿滿骨嗽盜汗腰痠腿軟服之調經開鬱每大匣二元四角中匣一元二角

琥珀逐淋丸 專治淋白濁小便刺痛沾染花柳魚口便毒毛髮脫落口鼻腐爛等症服之濟淋解毒消腫止痛疏利下元詞暢水道每包五角

開胃止痛丸 專治男婦心胃疼痛胸腸腹滿飲食無味嘔吐惡心寒積肚痛等症服之甚效每付三角五付一元四角

萬應回生丹 專治四時瘟疫霍亂吐瀉轉筋抽搐腹痛頭昏紋腸痧等症服之屢經屢驗起死回生每服五角

虎骨熊油膏 專貼左癱右痪遍身麻木筋骨疼痛內服本堂虎骨酒最能舒筋活血每大張六角小張三角

雙合化痞膏 專貼男婦諸般積聚心胃疼痛胸腸腹滿氣逆不舒泄瀉痢疾遺精疝氣腰腿疼痛手足麻木小兒食積痞塊氣虛脫肛肚腹疼痛常貼此膏化痞消積速效每份四角

代售處 哈爾濱大德昌　哈爾濱起升堂　西豐東興順　東豐合順興　長春祥順德　吉林源升慶　鐵嶺永慶東　農安縣玉茗順　四平街德聚源　奉化縣德聚源　新民縣利順東　錦縣福順昌　鄭家屯豐聚富　孫家台增益昌　遼陽利順德　本溪縣張碗舖　阿什河和順昌　岫岩永慶書局　懷德縣泰和隆　海龍縣鴻興和　江省同盛和　營口合順隆　呼蘭同和春　錦縣魁峰永　安東縣益增遠　安東縣恒順慶　長春玉若魁北櫃　北林子義升東　西安縣萬源東　大連茂盛　山城子源恒遠　公主嶺泰和增

麝香黑鉛散 專治諸般痔漏疼痛雖忍急上此藥無不效驗大餅一元五角用黃蠟丸主治死跌打損傷消腫止痛服止丸有起死回生之力每付四角

發賣川廣藥材飲片參茸丸散膏丹虎鹿仙膠一概俱全外埠欲購本堂藥品將款寄下照辦不悞本舖開設奉天大西關　萬芝堂謹啓　中國電話一三四號

和合藥水　壯身靈劑

定價　大二元　小一元

和合藥水者、扶陽靈藥也。然與市上之所謂壯陽藥者、迥乎不同。市上所售壯陽藥、大低不能見效、惟和合藥水服後兩三天始奏奇効、其藥性和緩純係王道、故能扶陽于永久不壯陽于一時、誠曰扶陽靈藥實壯身神劑耳。

經理處

青島 井上誠昌堂　濟南 文明公司　天津 金山大藥房　北京 信昌大藥房　奉天 井上盛昌堂　同 佐藤廣濟堂

長春 藤田大藥房　營口 東濱大藥房　鐵嶺 平紀藥房　哈爾濱 井上大藥房　安東縣 井上誠昌堂　大連 小林卷助藥房

漢口 思明堂藥局　同 若林洋行　南京 丸三大藥房　上海 東亞公司

營業課目

軍裝軍械　各種機械　鐵道材料　五金雜貨　銅鐵水管　硬煤烟煤　五穀雜貨　海味肥料　油類木料　道木洋火　羊毛皮件　電氣機械　瀛車並其材料　焦炭硫黃　綿花洋絲　呢絨　機械器具　黑鉛　洋布　包辦工程　代理　水火保險

株式會社 大倉組

總行 日本東京市京橋區銀座三〇七

分行 北京 天津 營口 上海 九江 香港 安東 倫敦 紐育 漢堡 西士呢 大連 本溪湖 及日本各地

奉天出張所 奉天十間房 電話五六五番

奉天德慶增藥店

專門神效補天丹

此丹創造道光年間久已名省馳名其銷售之廣自不待言今有無恥之徒假冒本號牌票雜湊群藥希圖漁利其害非淺是以復加精繪小絨商標為記光顧諸君請認商標庶不致誤茲將所治諸症詳列於下專治先天不足後天斷損諸虛百損五勞七傷脾胃兩虧飲食無味四肢困倦筋骨酸軟面黃肌瘦咳嗽虛喘壞精補髓固腎遺滿漏常出流汗強腰壯骨大補下元長陽種子滋補下元之神藥也每服三錢早晚空心服用開水送下屢服連效每匣奉小洋三元二角外埠函購者郵費自備諸君請者請將藥資一併隨函擲下必遵照寄不誤耳

參茸虎骨延壽酒

此酒專治遠年近日腰腿疼痛半身不遂口眼歪斜左癱右痪手足麻木甚至臥床不起久近作痛兼治婦人經脈不調乾血癆傷子宮虛冷久不受孕以及虛勞等症並皆治之其效如神常服者有延年益壽長生不老之功每服五錢日飲一次婦人老弱以及童子者僅服三四錢朝服晚效病輕者一服病重者數服全愈誠有起死回生之力定價每瓶半觔奉小洋一元六角每兩二角五分言無二價廣此症者請購服之方知所言不謬也

神效加味二仙丹

天腸風下血者乃大便出血故也因臟腑蘊積濕熱成毒而多食辛燥之物風邪胃腸胃流熱或因酒色過度七情六淫所傷至使氣血逆亂榮衛失調不能攝血歸源耳以致大便下血日久不愈元氣下陷面色廣黃四肢困倦不思飲食無論數前數後遠年近日服之其效如神每服一丸開白水送下忌食牛羊肉燒酒辣椒葱蒜一切辛燥之物每丸奉小洋三角言無二價

補天丹代理處　吉林德慶祥　洮南縣德慶祥　鄭南縣德慶厚　遼陽府增發鈺　營州天餘成　新民縣允記　湖南縣德慶長　梨樹縣德慶亨　依蘭縣德慶昌　哈爾濱福順堂　江省德新書局　岫巖永慶書局　遼源縣德慶會　寧安縣德慶福　四平街驛德慶興　哈爾濱振源盛　開原驛和源內　八面城德慶同　通遼縣德慶豐　郭家店驛德慶隆　營口興茂福　德慶元　密山縣德慶東　開魯縣德慶西　范家屯德慶和　安東福勝東　通化縣福順隆　長春德慶鈺　朝陽鎮德慶通　佳木斯德慶宏　西安縣德慶和　公主嶺允興久

虎骨酒各城鎮均有代理之家

本號開設奉天小北關白塔寺東邊　德慶增主人謹啓

倍作肥料之偉効令人可驚

（主成分克魯肖姆）

此次山口縣美禰郡伊佐町日本石灰工業株式會社發明創製之倍作肥料係施用化學的操作以「克魯肖姆」為主成分由細菌之作用並於土壤中之有効肥料成分分解植物吸收而創製者故其効果偉大茲將其實驗成蹟列左

山口縣農事試驗場實驗成蹟證明

山口縣農事試驗場報告

區別	克魯肖姆反當施用	隴數	反當收量
第一區	標準區	一〇	一、二〇〇石
第二區	克魯肖姆二十貫加	一三	二、二八
第三區	同區四十貫全	一五	三、一四
第四區	六十貫全	一八	三、四二

即施用本肥料（克魯肖姆）四貫於不良土壤內乃能收獲三倍之實例如欲詳細本石灰工業會社傳有說明書函索送附

宮內省御用達

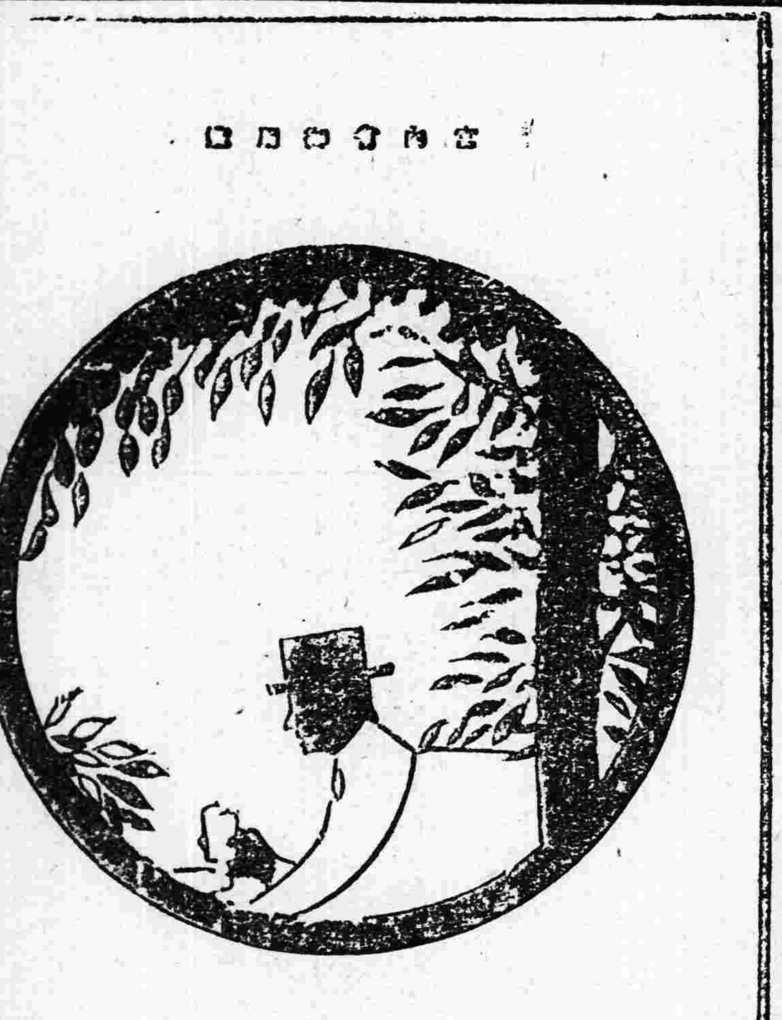

值此初夏綠陰之中

飲一杯能有無限之清凉

三矢牌汽水

三矢牌荷蘭水

ユニオンビール製造元　日本麥酒礦泉株式會社

世界名酒

ヘルメスウヰスキー

多年貯藏熟製之

馳譽久著斯界之

嗜威斯克酒者請飲

黑爾美斯威斯克

大阪東區安土町　鋼原伊太郎

方瓶

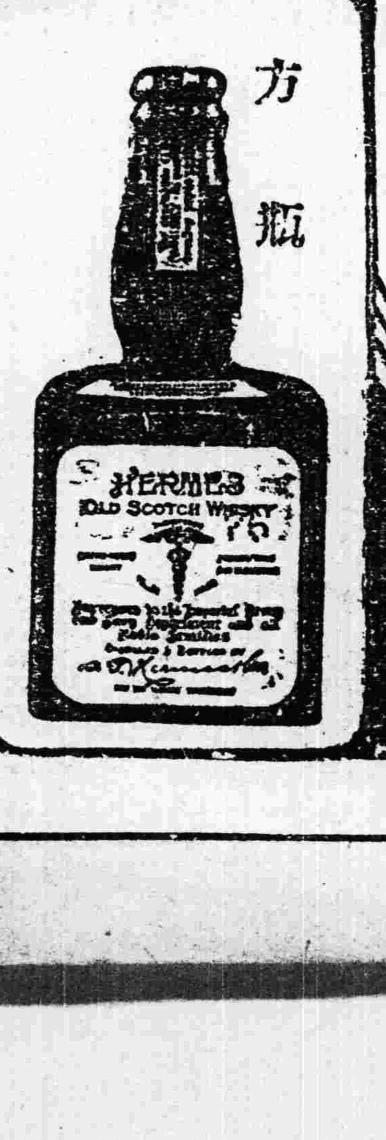

特製圓瓶

新到德國九一四藥針真正

自歐戰以來交通不便・德國九一四來源早斷・雖有日法二種通用市面・論其功效不及德國者遠矣・近來歐戰平和・各國仍照舊通商・所以眞正德國九一四・又復運到中原矣・此藥製者純淨性平無毒・即無病者射之清血・亦無妨碍・如染梅毒者射之・其殺菌力甚大・更無絕嗣斷後之說・染花柳者諸君注意・凡一切梅毒下疳慢性橫痃・或咽喉肛門潰爛・及骨節疼痛等症・注射一針七日保痊・永遠不犯・因此藥初到恐未週知・特別減價三禮拜・患此症者諸君速來本社注射・莫失此良好機會也・

奉天兼哈濱　奉天濱江花柳醫院院長何子範謹啓

分設哈爾濱道外新市街路南大白樓便是

奉天鼓樓南干石橋胡同花柳醫社便是

東三省新聞

▲奉天▼

○張氏贊成黃陂復任

奉直戰事告一段落國內空氣爲之一新除曹吳主張黎前總統復任繼續執行任務以謀大局之統一外各省咸紛紛響應惟張氏似未有所主張茲據軍界確息張氏因曾有俟大局統一後之決計下野以表示個人並無絲毫私心之存在是以迭電黎黃陂據聞係贊成其復任並促其即日就任藉慰衆望云（正）

○將有二次宣言發表

茲聞當局現已起草行將發表二次宣言並擬通電各省俾衆週知探其內容係述罷兵後當從三省民意絕對維持三省治安以資達成自治目的倘有破壞三省治安者即爲三省公敵仍不惜以武力解決云云其意蓋係表示奉軍既不入關亦不准直軍出關知直軍出關奉直仍須再戰也（歌）

○東三省聯合制憲前途

東三省聯省自治憲法起草委員會委員已由三省省議會選出代表九人（每省會選出三人）現正出頭籌備一切日內即將正式起草惟另一消吉省議會對于制定省憲問題現頗主張該省自辦不願由三省聯合果然三省自治之前途尚不免有幾許波瀾也（歌）

○轉戰爲守之又聞

張氏在四日之會議席上猶堅持其續戰主義五日張漢卿旅長回奉一勸竟立時變更其續戰主張外間只以爲張氏聽信其公子及一般武官之話而不知張公子之話有令張使不得不聽者也昨據軍界人傳說當三四日前前綫曾發生衝突張旅長指揮軍隊進擊各軍竟互相推諉趦趄不前益以此而熱境南面海路直軍進逼形勢日甚如再因守昌黎榆關間一旦直軍抄我後路軍事益將不利不得已遂急遣回省報告軍心之傾向及軍事之形勢實已不容再戰並陳明撤軍出關以固防備之新計畫張氏聞悉情形遂不得不變更主張一面撤軍一面拍電黎總統賀其復位以作停戰之節目故此事與其謂爲張氏之覺悟毋寧謂爲將士之覺悟也現總司令部撤至錦縣北通朝陽南迎營口熱河海面無虞敵軍之來襲正面有榆關之險敵軍總衝關而出彼既懸軍入我腹地不難包圍而撲之此取守勢上不能不撤也至於改守之後直軍是否即此停止進行尚難一定是以張輔臣師長張漢卿旅長又急赴前線幫同孫督佈置防務云

○張司令自請懲處

東省鐵路護路總司令張煥相昨曾呈請當局以盧永貴高士儐此次之亂由於本身失實應請處罪以明功過而示將來惟當局對之尚未擬有如何辦法云

○電催孫文北伐

張使以個人素日抱負之統一大志行將如願以償並經文武大會之決定擬於日內宣言罷兵茲據另一消息張氏日昨曾密電孫中山內容係催其迅速北伐藉以促進統一早日告成等情倘使所聞不虛張氏之宣言罷兵乃是緩兵之計果誌所聞以覘之（正）

○王吳復電聯合會

自舊國會復活之說興前參議院議長王家襄衆議院議長吳景濂先後蒞津活動東三省省議會聯合會會去電表示贊成恢復舊國會並主張在滬開會以冀武力干涉茲聞奉天省議會已接覆電其大略謂本會現經在津同人討論決定准在上海先開舊議員之召集會議並定於本月十二日開始與行集會務望轉知貴省暨吉黑二省各議員迅速赴滬以便互相討論云云（正）

○北京之張第已空

前當直皖戰爭之際張氏曾在北京購置私第一處嗣因顧成爲王舊居後充邊防軍總司令部之地點也北及奉軍敗績此宅即被議員監視宅中有夏德林並其他數名留守旋補衛戍司令王懷慶部下廿餘名前往搜查並嚴令看守者退出看守之夏某等不得已乃由天津經大連於八日悄然乘南滿車返奉云

○汲金純之行踪

汲金純自熱河撤退當係事實惟現下究在何處言人人殊昨有人自錦縣汲氏故居來據云其家中現亦未接到汲氏行止之信息風傳時下或在建平地方云 又據一訪函云熱河都統更換後傳汲金純業已離熱回奉現據確息汲氏在熱後直殺二軍包圍並未回奉當局雖已派遣湯旅前往應援然汲氏僅有二旅兵力張軍深陷將來能否脫險尚難預卜云（歌）

○吉人公舉省長說

刻下奉吉黑三省表面上雖贊成自治取同一態度然吉林人士咸希望眞正民意之自治與奉黑趨向各異現在亟倡吉人治吉由吉民公舉省長並注意于齊耀珊朱小濂二氏云（蓮）

○馮都統眷屬歸耶

馮闔臣都統之眷屬於前禮拜前曾由西城來省寓南關私第現不知因何又將眷屬送回廣寧原籍或謂此與馮氏之位置有關係云（蓮）

○吳督軍尚未抵奉

張氏關於續戰及布置東省防務諸問題曾電召江督吳興權來奉（本報載吳於八日來奉不確）茲訪諸吳氏辦公處人員云吳督現在哈埠整頓軍務定於二三日內來奉云（江）

○沈謀參來奉報告

直軍首領吳佩孚爲剷除奉張勢力以免貽患將來除派軍艦駛至秦皇島葫蘆島營口海參崴外並唆使高士儐勾串盧永貴變叛擾亂現下高盧既已失敗遁逃而駛赴海參崴之軍艦亦被江防軍擊退江防司令部參謀長沈洪烈日昨由江省來奉下榻于華昌飯店迭次謁見張氏據聞即爲報告防禦直艦情事云（正）

○吉代督電告剿匪

日昨張使接到吉代督吉興來電報告姜家溝地方竄入匪首（占東山訪友名山啞叭愛國）等五人率領夥匪二百餘名大肆搶掠當派山林游擊隊第八營長鮑鍾林前往剿辦立將擊散斃匪首三名獲匪十餘名得回人票三名大槍二十餘杆云（江）

○仍運輸軍需西行

駐榆關奉軍迭次電請張總司令飭兵工廠按數發給軍需茲聞日昨上午六時餘由陶勵青督辦派兵二十餘名押運大宗槍彈十餘車並他項軍需品若干運輸西行云（江）

○電阻路欵解部

中東鐵路督辦王景春奉北京交通部電令凡該路所收之欵務須解送到部張氏聞信當即致電王督辦阻止解部云（江）

○張氏羅得駕駛員

此次奉直之戰除實力外飛行機實爲莫大之活動力然而奉機所恃之趙翔陸及某甲二人均受傷張氏於良材之物色煞費苦心今聞已由某美人介紹自廣東（或謂香港）聘得華人飛機駕駛員一人此飛行家一行五人日前潛行來奉寓於大和旅館頗赴城裏惹一般人之注意茲于二日以前已赴山海關去並聞聘用此人頗爲優遇云

○張作相又復赴綏

奉軍二十七師師長張作相前日偕張學良回奉與當局及其家人晤面後業於日昨隨帶兵弁多名又復前往綏中整理軍隊以便恢復該師原狀云

○警備隊歸闞節制

先時新招之警備隊原爲維持省垣治安今當局既委闞子貞爲保安司令飭將駐省各警備隊歸闞氏節制若領餉呈報等事亦直向闞氏接洽云（蓮）

○教育廳會議誌聞

教育廳廳長謝蔭昌八日午後一時在廳內召集各校校長各科長省視學等開會所議者爲對於十一年度經費拮据之處置辦法擬歸併學校裁汰冗員並藉以進行新學制直至五時許始散（鶴）

○五三旅招募足額

陸軍二十七師五十三旅全旅解散另行招募各節已誌報端現經新任旅長高維嶽募齊並呈報張氏備案於日昨開赴綏中教練云（鶴）

○殖邊票定期兌換

高等檢察廳前者佈告凡存有殖邊票者令其到廳繳驗掛號定期兌換業已多日今聞各界持票前往掛號者計逐三十餘萬之多核計該行現欵數目將來每圓可換四五角之數其兌換日期自月之十一日始每星期日在城裡總商會殖邊銀行臨時兌換所出兌一般存有該票者幸勿失此機會也

○副司令關心治安

警備副司令王連拔處長自兼任警備以來對於省城保安事宜非常注意除令各警署長不時出勤外該處長近又迭次微服出勤每於晚間詳加視察各警云（宋）

○仰承官意之自治

省議會自議長侯學界巨子平素頗尚氣節近聞一變其常度舉凡措施無不仰承王代省長之意旨其果從善如流耶抑利令智昏耶二者當必居其一矣（宋）

○兵工廠兩處加工

東三省兵工廠槍子處及代造處自前月十五日起兩處均行加工先時每日製造子彈壹萬粒現已加至壹萬五千粒先時每日鼓鑄銅元壹萬五千元現已加至兩萬元云（蓮）

○高委員調查回省

四洮鐵路之風潮張氏曾派委員高某蒞往調查茲已調查完畢該委員於日昨由南滿車回奉當即晉謁報告情形云（蓮）

○廉寶英登錄律師

法政畢業生廉寶英以遼陽縣律師額缺呈請高等廳准予登錄高等廳當即轉呈司法部業經照准當令廉寶英赴遼陽縣執行律師職務云（大）

○苑隊長仍充原職

補充旅第二大隊隊長苑世英原係二十七師師部稽查官轉任茲因該隊已補入第三旅（有謂二十八師者）該隊長即請准二十七師張師長于日昨回省仍充該師師長部稽查原職云（歌）

○管理局催繳入欵

聞郵務管理局昨特通令各分局略謂近來各縣分局每有以胡匪路劫及託詞種種不便緩期解繳入欵情事須知公欵重要似此玩忽殊非所宜嗣後務各遵照定期將收入各欵如數解省不得違悞致干懲處云（歌）

○請通緝潛逃局員

張氏昨據東三省郵政管理局局長卜禮士詳稱謂據北省滿站郵務局局員戰某携公欵兩千三百餘元私自潛逃不知所之請即照例通緝等情當電知吉江兩省通令一體協緝云（江）

○塲知事眷屬晉省

現任興綏塲知事李雨春到任後即將眷屬接至任內現因地方不靖特卜居於省城昨將其眷屬送省聞該知事日內尚須赴營面謁運使報告一切即由營回任云（宋）

○更換綏中電局長

綏中縣電報局局長陳某前因拍發耒種電報延誤時刻當局對之頗爲震怒遂令電政監督處速予撤換遺席現委感某前往接充云（歌）

○前推事調歸瀋陽

遼陽地方廳推事俞時現奉高等廳長之命調充瀋陽地方廳推事俞奉令當將辦理交代即日當可來省就職云（大）

▲長春▼

○李廳長便服查街

警察廳李怡臣廳長自下戒嚴令後無論晝夜不時出外查巡均着便服昨因有人竊去號衣私行盜竊特親自到新市塲與二署裝緝武署長一同查勘藉床估衣床等處遇有違警者當加究辦以儆效尤云

○中日警官之盛會

長埠自施行戒嚴後人心浮動幸李廳長善於維持始得無事最近九站等處復又有不安之消息是以李怡忱廳長特與日警安籌聯防辦法會派員在日本警務署樓上開同僚會同橋本署長以及中外警員二十餘人開會一次茲日昨又假長春飯店開會所議事項大致爲添派密探在車站旅店窰娼等處協同日警秘密偵查入夜則設卡會哨檢察行人頗爲日警官所贊同旋即開宴聯絡直至盡歡而散云

▲吉林▼

○自治聲中之吉林近況（續）

吉林態度依張氏勢力之推移而決定
省會開會係遷延時日之手段

洎至昨六日吉林省會又接奉天來電內稱爲省憲法之起草定由三省各舉委員三人吉委員已推定劉樹春賈明善柳雲堂三氏云云就於此事有舒蘭縣選出議員黃書紳氏洩露其意見日省憲法之起草須於其本省之議會行之三省九人之委員決無足擔此責之理蓋一省有一省之情形如吉林人之不能草奉省憲法奉省亦不能草吉林憲法其理一也況吉林代表並未受此特別委任而無此權限乎云云

要之對今次奉天之三省聯合自治計劃抱不滿者實吉林議員多數之心理硬骨漢固不止于議長一人已也且其主張之猶未鮮明表示者以張氏在三省之勢力猶未全覆之今日不能無所忌憚也又如其召集通常會議遷延時日者必將於此間窺伺張氏之勢力俟開會之時如張之勢力弗衰猶足以壓迫吉省則惟有強事隱忍而從之其責任則託言於不在一人而在全體糊塗了賬耳

若夫吉林省會趁此機會而思以實現其所謂吉林人之吉林者由來久矣即孟恩遠失脚後鮑貴卿來吉大官要路多爲奉天人所佔據迨至鮑去孫代此種傾向益形露骨吉林地盤完全歸奉天系掌握吉林出身之士幾如全無立足地總如人民代表機關之省議會亦不在彼等之眼中去年開通常會官憲曾無一案而附之議自此以後省會有力者罔不憤慨其傲慢過甚以期有反正之一日及今又思以相周之宜乎其不肯俯首聽命也

吉省會反對四洮吉長兩路借欵電
吉林省議會今聞政府有以四洮吉長兩路擔保以與外債之說五日特向大總統國務院外交部交通部發出反對通電云

近聞四洮吉長二鐵道將有向外人抵借之說悲報傳來驚駭曷亟查鐵路借欵國人早已引爲深戒況當奉直戰爭以後遽出此種行爲是明白表示棄我東省也若果屬實吾輩人民決不承認誓死本我主張以達取消之目的而後已事關重要臨電不勝翹企之至吉林省議會印

按四洮延長工事費曾有自滿鐵借入之議吉省會必以是而疑爲張作霖之所爲因起反對也記者附識

運動界消息

◇上海縣童子軍聯合會通告

上海縣童子軍聯合會總教練沈維楨君昨致各校童子軍通告照錄於下

▲除長露宿通告（一）起程日期準定六月二日下午三點二十五分由北站起行（一）到站時限各團須於三時前到站即至總教練處（車站大鐘下）報到人數（一）採辦食品二日晚餐及三日早餐各團須由上海購備次日午晚等食品可由該地採辦（一）營具用品以簡單够用爲準不得多携各團須帶團旗及各隊須備隊旗（一）娛樂用具各隊員如有簡單娛樂及玩具等可携帶營中以便應用（如口琴軍笛等）露宿時職員裁判長旨長沈叔遠君陪審員副總教練經乾林君王英超君檢察長總教練沈同一君檢察員各區教練及各團教練司令徐子成君游泳樂秀榮君攝影沈葆琦君庶務仁君值日各團教練掌旗北區華童掌號東區廣學救護西區交附工程南區戰禁先鋒中區二節

▲附製圖測量二項比賽通告製圖準定六月三日上午十時三十分起測量準定六月三日下午二時起地點在崑山火車站相近除與賽人員及評判員外均不得走近準備與賽人員均須備鉛筆製圖人員且須備畫圖板畫圖釘橡皮畫紙由評判發給草稿紙可用與否由評判規定其餘三角板米突尺等准用與否亦由評判審定之（未完）

▲哈爾濱▼

○哈埠電車問題近聞

哈埠設置電車一事爲久懸未決之國際的重要問題中日美俄四國關於獲得利權事宜現頗激烈競爭查哈市方面果能認容讓渡利權與否爲先決之一問題加以哈埠首腦人心不定之今日竟無由於積極磋商亦未可料且就營業方面而言將有收入與支出不能相抵之勢除有一二附帶事業外亦無足以入以抵出者聞日人自客秋以來與張作霖已有諒解行將着手架設電車評値奉直開戰張氏權勢日衰此項計劃全歸消滅反之美人方面暗中企劃獲得利權者交涉現有一大進步之情勢且最近往復哈埠上海間之美人日愈加增是爲與電車問題有關係之人物已無疑義又云英國輪船楊子號（六千五百八十噸）已于上月二十六日載積電車材料四百十七噸由紐約運抵大連當由太古洋行担任一切運送方法已將該貨全部運搬陸上據聞該洋行員關於電車材料除簡單發表運送僑居哈埠之美人外務特沈默之態度要之日人財力缺乏之時伺機敏之美人深入俄國積極獲得利權並擴張美國製品之販路不遺餘力又爲巧妙政策也云

▲錦縣▼

○避難者麕集錦州

奉軍司令部撤錦後山海關以東居住之奉軍關係者及其他住民紛紛避來錦且自汲金純敗退以來自熱河方面而來者亦甚夥現下錦州城中幾有人滿之患云

▲桓仁▼

○會勇練習火操

桓仁縣知事吉鶴豐前以地面不靖兵力單薄組織連莊會以資防守等情已誌前報現已組織成立俱挑選年力精壯者充當會勇每日勤加教練頗形整齊該會勇於本月四日午後在南江沿練習火操步槍抬槍均甚精熟將來保衛地面定能得力云

▲阜新▼

○王知事招開會議

本邑王知事昨特函邀各界在署內大開會議其原因爲汲都統辭職回奉敗軍中旅長已抵赤峯街將奉軍逐出境外遂通電各縣赴赤會議是以先行開會徵求意見云

○勸學員查學被辱

本縣勸學員趙品三日前赴第三區梅倫營子查學與該村私塾鄧某爲文字口角該塾師即行野蠻令學生數人將勸學員汚辱不堪當經勸學所長段錦章赴縣呈報昨聞監督已派馬隊將鄧某及學生一並拿縣懲辦以儆刁頑而興學務云

▲義縣▼

○組織道德會近訊

本邑城西全善堡劉景春耆香門第好善樂施前在附近金鳳山講演善果創修廟宇種種善舉不勝枚舉其妻郭維賢亦熱善異常去歲三月間山東歷城縣有江姓神童編有息戰論四書白話解萬國道德會章程等書是以該夫婦不辭勞苦前往該處面謁神童飭令返里提倡男女道德會該夫婦領教而返逕先在錦縣組織男女道德會業已成立日昨選與鄉局長張慶東暨生鄭玉書等多人核議擬在樂王廟院內辦理男女道德會不日即可成立云

▲梨樹▼

○挑選甲丁編警

現値時局不靖若非積極自衛難保治安警長何樾廷有鑒及此特召全境甲丁來城點檢挑選合格者編爲馬步警察支配各區以資兵力而資保衛云

▲通遼鎮▼

○自衛團業經成立

縣署於月前奉令組織自衛團富即由富知事招集各界會議公舉馬慶五爲專辦員警察第一區區官趙璽臣爲團董積極進行現已就緒其辦公所業經成立如辦有成效則兵力不至單弱全境可慶安謐惟辦事首貴得人想馬君素有名望趙君熟習警務該二君乘此時勢正可大展經綸使各團丁有勇知方以符自衛宗旨亦我通遼之幸福焉

○保安會繼續招丁

縣境地界邊荒每値青紗障起即有匪人騷擾近日本街商會爲維持地面起見已招募壯丁四十名稱爲保安會祭不敷分佈又添招四十名俟辦有成效欵項充足擬共招團丁二百名請上峯發給槍械現正極力進行以保公共之安寧云

▲綏中▼

○電報局局長更替

本縣電報局長陳慶曾到綏數年辦理局務最爲得法現以時局不靖請假旋里業蒙上峯照准所遺局長一缺已委眞周道來綏接充陳君當於七日乘車東行再由水路乘船回南云

▲柳河▼

○一週間之匪患

上月二十四日曾有胡匪一團計二十餘名襲擊縣屬樣子哨之某富翁家其中一賊爲主人王某砍斃賊等大怒向王某室中排槍射擊將王某之大兒擊斃時左右鄰舍目擊賊黨聚四起包圍而射擊之賊棄屍體二具呼嘯而退

又上月三十日同縣境之孤山子來胡匪一團計數十名闖入同處小學校綁去學生二名並在市面各商家搶掠財物計值三萬元而逕其時同處自衛團曾與應戰賊等負傷者不少云

▲阿什河▼

○張所長杜漸防微

邑警察所長張鵬九氏爲杜漸防微計於月之六號發出布告略謂本所長初蒞斯邑除隨帶辦理內勤及僕役三數人外並無其他親友隨從凡有在外假充本所長親友或包庇賭博或運動差使及有別項搖撞情形一經查出或被舉發必行重懲決不寬貸云云

○周鳳林何故被押

三道街伙坊執事人周鳳林未悉因何於日前忽被縣公署傳去押於監獄旋傾人說項由大街惠東泉澡塘作保將周釋出或云係與劉德齊獄官因某項關係被押未知確否姑記其略俟訪明原委再誌

○布告代收銷塲捐

內地糧石銷塲捐及斗稅前經通令由各商家代收茲由稅捐徵收局布告由本月一號起凡內地糧石銷塲捐及斗稅由各商一律實行代收本局即將各門巡卡撤回并不時派遣巡差切實調查倘有減少報捐或隱匿不報者一經查出必照章懲辦仰爾各商其各自愛云云

▲長白縣▼

○會議添招警甲

直奉開戰將駐第五旅調赴前敵縣知事與警所長以青紗帳起匪耗頻傳昨日特招集各區警官及各紳商會議添招警甲卅名以資鎭攝藉防不測云

○設警察教練所

長白警察所長宮文超到任以來對于道路修理整頓地面不遺餘力頗爲各界所稱羨茲以長白毘連韓境警士若無警察知識殊於行政前途有碍非淺特在警所內設一教練所命各區選送警士來所練習除派于股員孫書記長分別教授外該所長尙擔任外國約章一科云

▲黑龍江▼

○齊昂站設檢查所

黑龍江代理督軍蓋吉慶現因時局不靖省垣治安關係非常重要近在齊昂各站係奉省交通之要道恐往來旅客不無宵小之徒混跡其間特飭令署內派人在齊昂各站設立檢查所各一處以便檢查而免匪人潛入云

○兩處長注重職守

黑龍江全省警務處長高子玉與督察處長楊大蕃蒞任以來對于職務矣勤天慎茲聞該氏因時局不靖每晚輪流查視各區以免發生意外又於日昨本月四號招集全省警官及警士三百餘名赴城南野外操練說者謂似此不憚勤勞洵爲注重職守者矣

▲綏化▼

○石鎭守使過綏

呼海鎭守使署原設在海倫石得山鎭守使現奉明令移駐呼蘭以資鎭攝該使遂即率同使署人員並所部軍隊携帶機關槍砲由海倫起程日昨來綏縣署通知各機關人員出城歡迎至城分寓各店次早即行出發逕赴呼蘭駐守云

○知事注重交通

綏化縣常括褎知事前爲整路頓政便利交通起見商同巴彥縣修理泥河大橋八座並隨時飭人前往修理以免有損壞之虞刻逢夏雨連綿河水陡漲橋上稍有不堅之處必被水損害特又飭員前往監視修補以利交通云

○河路刻已通行

綏化北二十里之大河南通呼哈常年陸路交通不便時皆由是河水路輪運貨物糧石不但運費較廉而且非常便利今春天氣稍旱河水甚小不容駛船河口糧棧船戶均受虧累茲幸近日降雨數次河水暴漲船已通行是以業航運之家並東山木商莫不喜形於色咸稱交通便利

○學校操衣易色

綏化縣公立第一高初兩等小學校並師範傳習所各生所着操衣向係藍色今春該校長從新規定改用灰色肩領章用黃色帽沿青色現已一律甚爲整齊一般青年學子大有衣裳楚楚之概云

批示

▲實業廳批示

原具呈人張從謙 呈一件呈爲苦土礦區內發現滑石請備案由 呈悉該商礦區內既發現異種礦質應即遵照採礦手續呈請惟稱苦土礦質儼同棄物等情究竟有無經營價値仰即聲明以憑核辦此批籍質存

▲財政廳批示

原具呈人叢金井 呈一件爲報領小北門裡西順城街官地由 呈悉查該處官地屢經該氏報領因有碍水道均經批駁在案今又請領仍不准此批

原具稟慶樂班孔張氏 稟一件爲賠修官房工竣呈請退房免收欠租由 稟悉該班既將官房賠修已經驗收所請退租應即照准又此房自被焚後該班撫台居住其三個月房租着即免收以示體恤此批

冠蓋往來

▲尾野實信（關東軍司令官）爲巡視管內當於十四日來奉住宿都旅館

▲王丕煥氏九日來奉

新潮

情聖杜甫（續）

（爲詩學研究會講演）（梁啓超）

他合家避亂到同谷縣山中又遇着饑荒靠草根木皮活命在他因苦的全生涯中當以這時候爲最甚他詩說

『長鑱長鑱白木柄我生託子以爲命黃獨無苗山雪盛短衣數挽不掩脛此時與子空歸來男呻女吟四壁靜』（同谷七歌之二）

以上所舉各詩寫他自己家庭狀況我替他起個名字叫做『半寫實派』他處處把自己主觀的情感暴露原不算寫實派的作法但如羌村北征等篇多用第三者客觀的資格描寫所觀察得來的環境和別人情感從極瑣碎的斷片詳密刻畫確是近世寫實派用的方法所以可叫做半寫實這種作法在中國文學界上雖不敢說是杜工部首創卻可以說是杜工部用得最多而最妙從前古樂府裡頭雖然有些但不如工部之描寫入微道類詩的好處在眞事愈寫得詳眞情愈發得透我們熟讀他可以理會得『眞即是美』的理道

五

杜工部的『忠君愛國』兩人恭維他很多不用我再添話他集中對於時事痛哭流涕的作品差不多占四分之一若把他分類研究起來不惟在文學上有價値而且在史料上有絕大價値爲時間所限恕我不徵引了內中價値最大者在能確實描寫出社會狀況及能確實謳吟出時代心理剛纔舉出半寫實派的幾首時是集中最通用作法此外還有許多是純寫實的試舉他幾首

『獻凱日繼踵兩蕃靜無虞漁陽豪俠地擊鼓吹笙竽雲帆轉遼海粳稻來東吳越裳與楚練照耀輿臺軀主將位益崇氣驕凌上都邊人不敢議議者死路衢』（後出塞五首之四）

讀這些詩令人立刻聯想到現在軍閥的豪奢專橫——尤其逼肖奉直戰爭前張作霖的狀況最妙處是不著一個字批評但把客觀事實直寫自然會令讀者嘆氣或瞪眼又如麗人行那首七古全首將近二百字的長篇完全立在第三者地位觀察事實從『三月三日天氣新』到『青鳥飛去啣紅巾』占全首二十六句中之二十四句只是極力鋪敍那種豪奢熱鬧情狀不惟字面上沒有譏刺痕跡連骨子裡頭也沒有直至結尾兩句

『炙手可熱勢絕倫慎勿近前丞相嗔』

算是把主意一逗但依然不著議論完全讓讀者自去批評這種可以說諷刺文學中之最高技術因爲人類對於某種社會現象之批評自有共同心理作家只要把那現象寫得眞切自然會使讀者心理起反應若把讀者心中要說的話作者先替他傾吐無餘那便索然寡味了杜工部這類詩比白香山新樂府高一籌所爭就在此石壕吏垂老別諸篇所用技術都是此類

工部的寫實詩什有九屬於諷刺類不獨工部爲然近代歐洲寫實文學那一家不是專寫社會黑闇方面呢？但杜集中用寫實法寫社會優美方面的亦不是沒有如遭田父泥飲那篇

●奉天糧行市（六月十日）

大豆 小豆 白豆 豆餅 豆油 …… 一元二角 一元六角 一元○五分 ……

高粱 包米 元米 …… 一元○五分 一元一角 一元四角 一元七角 ……

●各地電報

倫敦銀塊 上海銀塊 上海標金 …… 三五片二分八 二元○九 ……

十日限奉換金票

十日限鈔票換金票

現貨銀 中外金 ……

●東三省官銀號匯兌行市

上海匯現銀四錢九分 上海匯大洋七十六元 天津匯大洋 ……

本社報費廣告費改收現大洋佈告

本社報費及廣告費由陽曆六月一日起改收現大洋

神皋雜俎

（本欄歡迎投稿）

小說

短篇 鋤與槍（三）（儒丐）

當下兄弟兩個。咕唧了一會。如醉如痴的。彷彿都到了瀋陽城。軍裝匣槍。都穿帶好了。瀛車裡的姨太太。他們也彷彿看得過眞。脂粉花香。都聞見了。戲園娼寮。繁華去處。他們已是任意出入。沒人敢惹他們了。大帥、師長、旅長、團長、太太等等的名詞。走馬燈一般。只在他們腦子亂轉。他們已被老疙疸上了催眠術。一切幻覺。都展布在眼前了。他們已忘了他們是農夫。彷彿天底下。沒有再比他們高興的了。他兄弟兩個。正自出神。忽的由那醫巫閭山。吹下一陣清風。那麥苗禾稼。受了這陣清風。層層疊疊。起了一片翠浪。那野草山花的香味。也隨風吹過來。中鼻奇爽。那地邊的柳樹。被風一吹。也刷刷直響。胡大胡二。猛可裡受了這一陣清風。把他們由迷夢裡喚醒。他們懶懶懶的。不願再去鋤地。只得一同站起來。去拾他們的鋤。却也怪。那兩柄鐵鋤。無端都增了分量。比往日重了數倍。他們勉強把鋤扛起。戴上斗篷式的草帽。遮住日光。無精打彩的家去了。胡太公一見。便有些不悅。因數說他們道。太陽還這樣高。你們怎家來了。這地若不緊鋤。豈不要荒。只見他兄弟兩個把鋤頭往地下一拋說。我們不要這絡什子了。鋤什麼几八地。我們也想戴一頂金箍帽。我們也想帶一把匣槍。我們終年鋤地。算得什麼營生。不要鋤了。要槍！要槍！說罷。憤憤的站在一旁。胡太公一見。大驚。說。你們瘋了。你們不是每天好好出去下地。今日却怎的不要鋤。却要起槍來。教我好不明白。此時胡大紅頭漲臉向胡太公說。爺呀。我們委實不能再鋤地了。詮若歲數。也要幹一氣。胡太公說。聽你之言。莫非你們要當馬賊去。你們要知道我們積祖務農。不是可以當賊的人家。你們別想當馬賊來錢容易。陞官快當。據我看。終不是個道理。你們切不可萌這邪念。依舊給我鋤地去。此時胡二又橫眉立目的說。不行不行。不能鋤地了。爹呀。我們也不是要去當馬賊。我們只相當馬弁。或是當兵。你老知道鎭上有個張老疙疸呀。胡太公說。不錯。去年他還偷了我一隻鷄。老疙疸便怎樣。這時胡大又接言道。別提了。這人抖起來啦。方纔我兄弟在地裡作工。恰遇見老疙疸。頭戴金箍帽。腰懸大勝蹄。好不威武呢。使的是蜜蠟煙嘴。銀煙盒子。看他渾身上下。把我們都要羞死。他這回是特意來找李大戶報仇。爹呀。你老忘了。他偷咱們鷄時。你老還要打他。那時不虧我們哥兒倆一時聰明。把他放了。今日這個禍還小嗎。（未完）

「眞正難解」（悟幻）

『眞正難解！眞正難解！』然而無論如何吾必欲解之！』說這話的。乃是一個青年的學生。當自修停止以後。他反背着手。獨自徘徊於寂寞寢室。慘淡燈光之下。双眉頻皺。滿臉愁容。若有極可思慮的情事。纏繞心中一般。當這個時候。門一響。又進來一個學生。一進來就說。『密斯特梁！今天吾一定要請問你。？你這幾天倒底是因爲什麼？精神光忽。飲食銳減。自己總長吁短歎。的？吾看你平日最是心地豁達！好說笑！喜歡不喜靜的！莫非你這幾天。覺着身上不舒服麼？』室內的學生。接着就答道。『咳！劍塘你那知道。我心中的事呢！今天無妨對你說說大槪。因爲這幾天。我得着一件事。實在莫明其妙！左思右想。總悶不透。解不開。眞比咱們學的那三角幾何。難解的多。倘若是我終久不明其中的眞像！別說是我這幾天像病夫一樣。就是將來以身殉於此事。亦未可知！』那進來的學生。又說道。『什麼樣的大事！你何不說出來。吾雖然離有多高的見識。多大的判斷力。但分是吾能幫忙的。絕不能袖手！你若長此以往。豈不是要把身子遭損壞了嗎？』那發愁的學生。伏首在桌子上。半晌也未答言。接着那一個學生。忽然笑着說道。『你打算吾不知道呢！吾早就知道啦！你也不用瞞着啦！大槪你是因爲……』說到這裡。那發愁的學生。猛可的抬起頭來。露出驚奇的形象。問道。『我是因爲什麼？你說！你快說！』那生笑道。『何必吾說！吾看你自己說出來！比吾給你說出來强的太多啦！請說罷！靡有多少工夫啦！快點名了！』那發愁的學生。被他逼的靡法。方長歎一聲說。『劍塘！你雖然是我知己的朋友、關於此事你無論如何的詐。我可絕不能對你說！因爲此事。怎麼不能令第三個人知道！再者說。吾從此事上一看！人生一世！眞是浮雲泡影一般！無論榮華富貴！兒女柔情！到頭來也不過就是黃粱一夢而已！赶到臨歿的時候。別說是這個！就是什麼吧！也都是一塲空啊！從此吾也有點覺悟了！往後也不愁了！也不思索這種事了！也要及時行樂了！也要……』剛說到這裡。就聽着『噹啷……噹啷啷……』的一陣。從門外過去了。他兩個都站起身來說。『點名啦！明天再談罷！』說着那叫劍塘的就走了。這個兒他去後。把門關上。繼續說道。『眞正難解！難解！從此吾可不再追求了咳……』闊者若問梁生究竟有何心事。你看連劍塘那樣的好朋友。他都不告訴。述者更何由知之。』也只可認爲『眞正難解』就完了……。

筆記

▲桂芳（鳳城省二師生才士選）

馮仁。字壽山。江之呼蘭人也。幼孤。家無積蓄。年二十餘。中饋猶虛。不分五谷。惟閉戶潛修。終日乾乾。其不窺園者。有年數矣。一日。適鞋穿衣破。方欲棄之。又思囊虧金錢。跣足不慣。理之又無術。審視焦燥。涕淚双彈。呐言曰。誰無父母。誰無妻子。我何人斯。竟孤苦零丁。無好合之樂。而有失恃怙之憂也。讀蓼莪而傷心。詠關雎而感歎。哀哀勞人。何旻天不惠之甚耶。方悲悼間。適一女入。曰。大丈夫爲桑閭里光邦家計。豈以不能爲女工。而遂號泣耶。言已。取馮之衣代爲補綴。馮睨之。年可十七八。丰姿綽約。翩然有大家風。綴畢。降階而出。馮呼曰。止。萍水相逢。玆煩勞苦矣。開閟弗審。其後將何以報德。女曰。不足言德。何容煩報。馮曰。雖然我必報德。女曰。然則吾月後當復至。遂向叢林馳去。馮目送之。及期果至。携經書兩三卷。出袖金百兩。馮歎之。相話寒暄。沽酒對飲。津津然有喜色。念昔日何其寂寥。而今何等暢快也。詰其姓氏。女曰。君高士。告亦無妨。妾非人。乃狐也。謝姓。草字桂芳。父母早逝。只不耐孤處。故來與君伴讀。然男女有別。古之道也。請君另置牀榻。以備夕宿。馮意若爲不可。然感其德圖諾之。至是每讀必偕。粟盡即出覓金以歸。問之。曰某官府之棄金也。積年餘。馮文思大展。然感其德而又悅其美。房中之情屢動。欲褻之。女因止之曰。書中有女顏如玉。何必圖狎暱也。馮意甚懇。女亦爲之動。遂抱衾共榻。效神女之會襄王矣。次後馮仍欲狎之。女曰。一之爲甚。其可再乎。嘗聞女陽物而晦時。淫則生內熱蠱惑之疾。故與君別牀者此也。不寧唯是。惑則喪志。志以喪。則如潛龍。而歸於无用。終不能見於田。飛於天。或躍於淵也。如此。君試思之。可耶不可耶。馮赧然止。後以京試。馮中進士第。歸。女置酒相賀。酒酣。泣曰。今與君永訣矣。塵世非人所樂居。』昔之來者。只以分君苦耳。馮慟止之。女曰。人各有志。吾志從赤松子遊也。言詑已否。馮悵望之。潸焉涕泗而已。後官至吏部員外郎。取妻王氏。慧而美。生一子。爲翰林院學士。馮每念及桂芳。飲泣欲絕。年六十而終。此吾友李君貫芳所述。廿餘年前事也。

諧文

▲五官四肢與腦府獨立宣言書（續）

當此文化日進之際。尊重人道之時。閭臺共和。人皆平等。即牲畜亦有虐待之禁。獨我等處腦府專制之下。自盤古迄今。不知幾千萬年矣。其政之苛。處於暴秦。使我等如牛馬。無些許自由之能力。不得其命令。不能有絲毫之作爲。偉大之利權。手不得自取。肥灰之地盤。足不克自占。口不能呑乘國珍肴。鼻不得吸人民膏血。更將耳眉目等交通機關。嚴爲把守。使不能越雷池一步。以防與外界有所接洽。種種專制虐待。已臻極點。稍爲反抗。則施其陰謀手段。非使足後生瘡。即令手指着刺。實令我等忍不能忍。故聯合肩目耳口鼻手足諸公。實與腦府脫離關係。宣告獨立。凡我諸公。皆可遂心所欲。爲所樂爲。以明平等之眞。而享自由之福。並以口公既有大定不惭之能。又具吞食全球之志。故公舉口公。爲自治總司令。自本日起。以後外界對於本團體之交涉。非經口公認可。概行無效。特此宣言。

醫話

▲讀沈宗之論失血醫案書後（牟平劉希文投）

失血之症。止得一分血。留得一分生命。止固不可緩哉。在止之得其道耳。若不揣其本。而齊其末。徒事阻澀。不惟無益。而又害之。吐血之症。雖原因不一。當隨因施治。而屬於衝氣者多。故仲景治血。以治衝爲要。考衝脈起於血室。衝脈上隸陽明血室。下根於腎。若人色慾過甚。或勞心過度。將息失宜。腎水枯竭。則衝氣必不安其位。而上衝陽明。此吐血之所來也。且乙癸同源。腎水枯竭。不能涵木。則肝木焚灼。龍雷上僭。此又吐血之一由也。由此言之。治陽明其標也。治腎其本也。此時以重墜之藥墜其氣衝。以潛陽之藥。潛其浮陽。以育陰之藥。配其孤陽。則血庶乎不期止。而自止矣。然又恐留瘀之患。尤不如沈君宗之。所用之瀉心湯降衝。消淤。兩擅其長。俟血止之後。再行潛陽配陰。方爲善治矣。未知以爲如何。用敢待高明之教正。

（案）沈劉二公著論。精確可法。嘆中醫衰敗之秋。尤有二君相繼著論。輔助醫學。眞如斗大明星也。（奉天瀋陽李春芝拜評）

▲說赭石之利害（前人劉希文投）

凡物有利。即有害。在用之得當否耳。如赭石一藥。用於腎水不能涵木。孤陽上浮。其鎭墜之力。可謂大矣。如用於肝鬱之噫氣。滿悶。其害有不可勝言者。蓋此噫氣。乃肝木條達之氣。被瘀求舒。不順之氣也。滿悶乃肝氣被鬱。不得暢之故杜塞滿悶。使此時。不思因勢利導。而以赭石墜之。抑之。是由落井。不思一援手。而反下石。病。其庶有豸乎。

笑林

▲不是賊（汀鷹投稿）

某甲性好漁色。見隣翁女美。乘涎之。苦其牆高不得渡。一夕。忽想起牆有犬穴。大喜。斂形匍匐。從容以入。甫及半。不意爲隣翁瞥見。大呼有賊。甲縮身不得。只得說道。我并不是賊。是狗代表。

▲看座兒

其鉅公新納一妾。寵甚。一夕晚歸。正欲與妾同夢。忽聞牀下有人

□雜　報□

△奉　天▽

又查獲逃兵二名

據聞日昨下午八時許有甲乙二人年可二十左右身穿便服被某處下卡之軍隊嚇令止步旋由該二人身上搜出軍衣兩套溫水壺一把內藏煙土約十餘兩顯係逃兵當即綁送稽查處轉送軍法課訊辦云（正）

法國樓遽兆焚如

大小西邊交界之邊城內時人有各爲法國樓者（因該樓爲法總領事署多年）昨（九日）日夜間十時許因電線走火燃及柴火燥一時火光燭天延及房屋共計樓房十間瓦房四間均付一炬（因該處僻靜是以殆水會與消防隊赶至已經不及）某法人疑係厨役及管事者不愼所致即交警察署懲辦一俟警署詳細調查當能水落石出云（正）

屋漏難欺

小南關下頭有空房三間坍塌不堪久無人居日前（八號）有行路之某甲赴該空房內大便該房忽然落泥一塊正落某甲之腰部登時不能動轉嗣經行路之某乙訥明里居僱人力車送其歸家云（鵬）

大水爲災

前晚大雨傾盆不得謂非時雨惟昨據八里堡進城者云是晚大雨因係新挖河流河身狹窄雨水甚激以致出漕將該處迤東之地畝一時盡行淹沒計沖刷盡淨者約有二十餘日外其餘受害者亦復不少人民咸云水利局竟成水害局無不嘖有煩言

又聞城東木廠一帶由東山千金寨方面冲下木植甚夥該處居民紛紛下水撈取以圖報酬突來水利局某甲硬認居民所撈之木爲該局所釘之標樁阻止撈取幸該局辦事員邵某前來見係並非標樁（按標樁有尖此則無之）將某甲勸阻並向人民云你們撈罷只要不可毀壞自然能有報酬居民無不變怒爲喜云（正）

神廟與廁所爲鄰

小河沿鷗波舘迤南之轉角處近忽蓋有一小廟中間供俸大仙據聞係該處於未建房時原有一小廟已頹落僅成瓦礫矣因向居停作祟該廟遂煥然一新惟兒廟之傍爲廁所香烟與臭氣恒不時繚繞而仙竟安之若素胡神于此而不神于彼耶迷信者亦可以恍然悟矣（宋）

回頭來仍操賤業

有李進三者闢裏人在熱鬧街拉洋車多年每以拉車爲賤役受人欺侮思改他業至去年五月間果拋其打住生活補入廿七師五十三旅其後果然軍衣一穿十分闊躁向以老李呼者頓改稱爲李老總矣他如巡警之氣亦不受推而至於坐車吃飯所戲經密圖不受人恭維雖廳錢過少而李之所求則好是已足在李素性護飭雖當兵猶自安分洎今年得升正目至入關伐直李心『喜心以爲升官發財在此一舉數意事與願違在前畝被人冲散逃蓋兩次作廢印解回營口幸在營覓得鄉親換穿便衣徒步回奉迴憶前事空受年許之艱苦臨終落得作廢兩字不値之至因之現仍找其舊日車廠再作其拉車自由生活矣

瀛水不潔

瀛水瓶外皮多書有清潔飲料字樣人必以爲清潔而合衛生者多飲之不宜前日晚在瀋陽縣胡同東口三和順鮮菓局飲八王寺瀛水公司瀛水一瓶飲畢見瓶中有一溺死蒼蠅歸家後嘔吐不止次日即患河魚腹疾蓋無意中不知呑蠅幾許該公司倘不詳加檢查營業前途恐受影響也（大）

自縊遇救

九日上午六時餘南邊門外大樹林內有一男子（姓名未詳）身著藍布褲褂方用繩懸于樹上希圖自縊幸經行路人經過瞥見即時解下送之回家所因何事不得而知（江）

麵商狡詐

大西關大街某商號將以販賣洋麵爲業今以麵貴利薄異想天開將各種洋麵倒袋重摻高者摻以低貨低貨以摻以包米粉前日有某姓住戶在該號買雞印洋麵一袋到家蒸而食之竟粘如圖粉其中並夾雜包米塊不少某家知其摻雜特往令易該號硬稱係某家自摻不予更換某甲固長者不屑與之爭自認吃虧了事該商之行爲若此恐信用日墜無人枉顧矣結果欺人者不將適以自欺乎

摔傷小工

昨日南門裡某姓小舖僱工收拾房屋某小工竟從房上摔落頭破血流昏迷不省移時稍甦當由該舖抬至紅十字會療治惟該會不知如何並未收容由該舖執事送至小工家中另行設法云（歌）

頓負舊約

大東關富室孫姓有一女年已十五於春間當察哈爾某處長回奉時曾經媒妁說合聯二姓之好孫姓亦口頭應允惟並未過禮玆者某處長失勢回奉孫氏頓食前言託詞謝絕姻事遂成畫餅云（蓮）

寵妾滅妻

南關玉皇閣附近住有張某者家境頗裕今春忽嫌其糟糠妻不足以盡閨中樂貲納同關劉姓女爲篋室劉女因習於風月者既擅狐媚復工纔言張某既耽樂溫柔鄉對其家妻奴視之其家妻以自幼結髮甘苦同經治家迄今良非易易及今良人別有所歡一旦而視同陌路於是百感交集疾病叢生迄前日抱恨而歿張某正喜背芒已去未過三日即草草埋葬了事云

自由論壇（歡迎投稿）

▲未可樂觀　東海去職舊會恢復黃陂復位當不至再有變動數月以來紛紜擾攘之北京政潮或可因此掃除然而危機四伏未可遽抱樂觀也

今之主持變動者以統一爲旗幟惟就事實上觀察南方不能承認此擧殆無可疑則分裂之象無異於今南北戰爭依然不免此等局勢固已延宕數年然在前此之時期固猶望設法疏解了事今舊國會恢復若仍無補於事則最後之方法亦復失效以後將爲永久混亂之局此可危者一

直奉戰爭直軍雖獲大勝然於奉軍根本並未搖動直軍如欲以武力平定遼瀋殊非易事蓋關外幅員遼廓外交關係複雜用兵殊多窒碍然而置之不問則又不可今後將如何處置此可危者二此事雖與政變無關然若曠日持久不能速了則關外必成特別區域是南北二分之局將化爲鼎足去統一恐愈遠矣（浩然）

▲法律與事實　前此南北議和之難點分法律與事實兩問題今舊國會既已恢復繼續行使職權則法統之爭已可告一段落此後各方面對于舊會恢復無意外糾紛而舊會議員又能尊重人民公意一以完成憲法爲職務絕不因他種問題爲人利用致再引起國內之擾攘則此法律問題之解決始可謂獲有良果不然則統一之梗依然存在也

法律之爭既有着落則此後解決之點即入於事實問題南北各要人勿誤認解決實事爲專門解決地盤而於國家有利益之問題如廢督裁兵等能多所解決一掃從前種種革新之障礙而後所謂事實問題乃獲良果不然而但以解決地盤爲務則必不能免二次之紛爭所謂統一之梗亦依然如舊也

民國分裂以來法律事實之擾攘今果能因舊會一復而即根本消除乎自在南北之覺悟何如耳（默）

▲統一之時機　今東海又復退位元首職權復由國務院代攝其事以飄搖零落之內閣使之重攝府院雙方重任大有朽索六馬之虞矧極峯虛位統攝無人則人之覬覦元首位置者衆開會議憲脫再延遲則國是問題變幻莫測將見人持一說衆難紛起夜長夢多以後變化誠莫知其所屆矣

徐退黎復與恢復舊會之二端雖爲多數所主張然難免他方面所反對但各方面如有隱忍爲國之心當必無碍於統一之計畫所慮今之主持國政者或動於名譽及利益之私圖致爲少數卑下無耻政客之傀儡不能乘機速改或改而不良則不獨喪失此統一之時機恐更陷我國於不測之深淵矣甯不可慨（東雷）

△遼　陽▽

中學招生

縣立中學校第九學級生已經畢業校長陳子政照例續招新生定額爲五十名考期當在暑假之後云

△大　連▽

開演詖書

埠小崗子南天龍街世界館近因顧客稀少營業冷落該館主派人由奉天邀來書女呂雅璧呂榮璧呂彙璧三人擇於陰曆五月十四日開演大鼓書一般聽書家均爭先買座包箱屆時頗有一番盛況云

△大石橋▽

甲長得人

鎭東海城縣屬平二房村二區二保二甲甲長張壽庭急公好義精明强幹素爲鄉人所推重自公擧爲保甲長以來對于保護地面維持學校均屬積極進行不遺餘力鄉人感荷莫不謂爲甲長得人云

△鐵　嶺▽

教員易人

本邑女師範與東關小學所聘之英語教員張伯衡因應呼蘭中學之聘遂即辭去遺席女師範學校已聘楊占一接充東關銀岡兩等及女子兩等則聘戴洪勳接充云

煙袋能飛

邑東關住戶蘇姓媼年七十許尙甚矍鑠昨因患瀉出外大解及回室中而平日所使之烟袋忽然飛起家人駭異咸謂有神云

△郭家店▽

貪夜强搶

本驛北山住戶楊某家昨七號晚十一時不知由何處來胡匪二人將楊某綁住搜出奉票二百餘元即行逃走後楊某報告日警派出所日警部長高橋氏同東三郎氏協同巡捕何占一在南街窰娼客棧四處搜查杳無踪跡能否破案殊未可知

販土被獲

本驛金生玉財東名雞開設藥舖嘗則私販煙土日前該財東某甲又赴長春買來煙土四十餘兩不意被日警察在長春車站拿獲當即送交中國警察廳罰辦如何了結容訪續誌

△東　平▽

名妓病故

東豐西門外平康里吉慶堂妓女小芳年方十八面目清秀素有芳名突於五月二十六染疫醫藥罔效延至月之一日午後二時勢命遂由堂主王雲波棺斂送至北門外掩埋云

△洮　南▽

營底開拔

駐洮騎兵旅前奉命令開拔入關旅團營各部均有留守者玆聞又奉當局之命將營底一律開拔來遼現旅團營各部均知會地方長官籌備大車若干不日即行開拔云

△松樹驛▽

負債潛逃

本驛復聚德成衣局主人李殿玉性極揮霍前在大連時即因種種嗜好債台高築後潛來本街仍操舊業然嗜好日增債務日多前因端節無法開支遂將所做衣服盡行質當及各主顧催索甚緊伊又託某將高老六邀至酒館懇請借貸並代保賬目等項高以醉後允代負担一百餘元李某無法償還竟於日昨潛逃無踪云

△義　縣▽

調度有方

本邑樹林子保長宋樾亭管內人烟稠秘道路幅逃失經整頓始有道不拾遺之風奈近來奉直開火奉軍敗北該處時有逃兵串入宋保長特按團練規章擇要設卡派丁守衛鎗械齊全雖有逃兵之踪跡鄉民終未被害是以人民咸謂宋保長調度有方云

△輯　安▽

糧戶被綁

輯安附近之蘸線溝（距城十餘里）於五月初四日突有胡匪數十名竄入除搶掠外并將該溝之糧戶張元洪石玉新等綁去成監督聞報大爲震怒已派軍警尾追能否奪回人票尙難逆料云

△下九台▽

定期改選

本鎭商會正副會長及會董等任期屆滿理宜遵章改選經董事會議定於古歷五月二十二日爲選擧期現正籌備一切選擧事宜至會長爲誰俟產出再行續誌

△樺皮廠▽

住戶失火

樺甸橋東住戶劉某家道小康耕種爲業昨七號午正忽然西廂房起火勢甚猛烈當經駐防幗重營三連三排長趙成祿二排長包震選一排長陳紹南帶隊馳往撲救計上下屋八間全付一炬聞其損失約在千元之譜云

△張家灣▽

預防匪患

德惠縣伊通河一帶每年青紗帳起起胡匪出沒無常但往年有陸軍剿擊藉以保安今防軍既已開拔鄭知事爲預防計特與警察所李所長核議將縣城週圍挖一城壕四角各築砲台一座以防匪患已於六月三號動工建築特派警察所會計員劉禹臣君僉工云

△大　賚▽

民不聊生

自奉直事起三省軍隊多開往關內胡匪乘機思逞本邑匪勢尤形猖獗燒殺淫掠無所不至近來四鄉農民均逃避城內不敢回鄉耕種唯有引領待斃而已哀我小民無辜受此荼毒有保民責者曷不速爲設法以善其後耶賚二

△克　山▽

警官易委

警察第一區區官宋子衡因有他就請准長假遺席未能久懸昨經縣署委任田玉璋接充田君奉委後即日到區履新又第二區區官劉鳳舞因事辭去遺職特委邑紳張葆軒接替張君因辭不獲遂於前日束裝前往接收視事云

△舒　蘭▽

警團保安

縣境胡匪猖獗日甚一日除由縣抽調警團合編游擊隊分途捕擊外警察所長郭純一特督飭警團防守縣城四門設有崗卡盤察出入之人以免宵小混跡而一區隊長劉茂閣游擊隊長白恒九保衛總隊長隋子叫等衣不解帶晝夜梭巡嚴加戒備不敢稍有疏懈故爲境村鎭雖遭蹂躪縣城尙能穩以安堵云

局長更調

本縣三等郵局長陳瑞軒辦理郵務有年精明幹練玆奉令調升榆樹二等局長遺遺之缺由哈埠總署特派李翰卿於六月二日前來視事刻正辦理交代云

特別廣告

更換呼蘭分社經理

啓者本社前駐呼蘭分社經理常漢三因辦理不善將伊撤消自六月起本社另委穆雲峯君爲該縣分社經理穆君詳細調查前往另行開辦仰乞各界諸君如有訂閱本報及刊登廣告者請逕向穆經理接洽可也以前常經理經手各事概與穆經理無涉恐未周知特此聲明

費另有定章特此佈告　盛京時報社啓

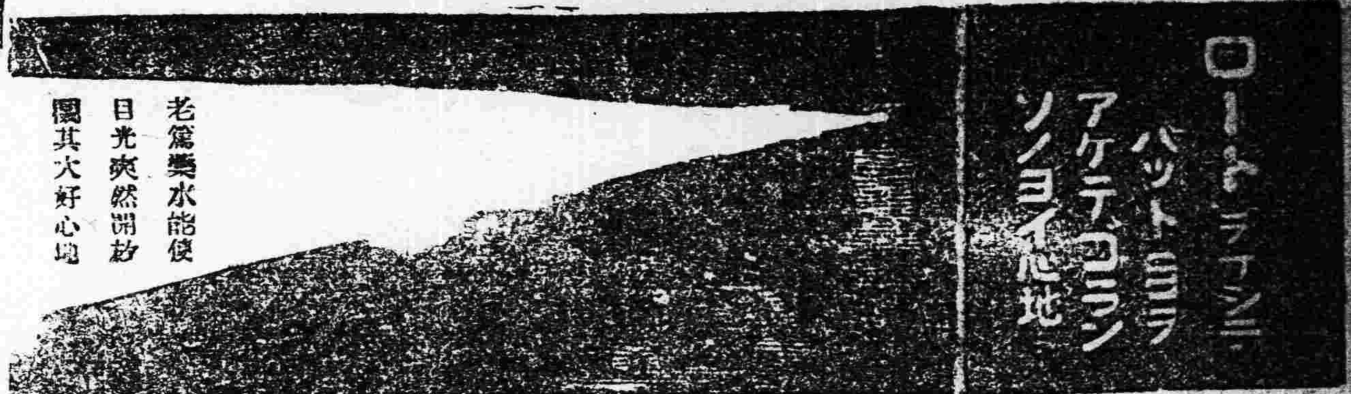

老篤藥水能使
日光爽然開朗
覺其大好心境

井上博士之
老篤眼藥
眼見功驗迅速並無痛苦

老篤眼藥並有治淚之藥
布及新案點眼器添內
定價 德用一元。大瓶五角
中瓶三角。小瓶兩角
本舖東京…山田安民藥房
全國各藥店均有代售

頑癬 脚氣 皮膚病 一盒保好
愛膚膏
健膚良藥 愛膚膏 專治 頑癬 脚氣 足爛 陰囊癬 金錢癬 牛皮癬 疥癬 鷄掌風 濕疹 凍瘡 火傷 創傷 擦傷 胼胝（生鷄眼） 陰毛虱 毒蟲咬傷 靴傷 酒刺 紛刺 面皰 雀斑 汗疹 陰部潰瘍 陰部痒疹 丹毒 口瘡 耳瘡 頭瘡 糟鼻子 鼻瘡 細瘡 刮刀瘡 胎毒疹 肛門瘡 痔瘡 此外皮膚諸症一搽立好 百發百中實効驗眞如神

藥價…德用盒大洋壹元、大盒大洋五角、中盒大洋三角、小盒大洋一角三分
發售處…大阪淸水谷 順和公司大藥房 各埠大藥房均有代售
代售處…奉天小西關廣濟堂大藥房、奉天四平街大德生大藥房、奉天鐘樓南中西大藥房、長春北大街中西大藥房、吉林城內五洲大藥房、鐵嶺西平記大藥房、營口二道街中西大藥房、大連奧町華西藥房、大大連監部通華泰大藥房、安東市場通井上誠昌堂、齊齊哈爾城內稍野富山堂

石灰
逕啓者本溪湖石灰株式會社近年本工廠製造之生石灰不惜工資格外求精品質優良潔白無比且無石塊最適於用較他處石灰皆所不及眞乃物美價廉諸君惠顧者還來購買試用方知言之不謬也
奉天宮島町十六番地
本溪湖石灰株式會社奉天出張所
電話一二三七番

五彩石印 十五色套版
美人月份牌奉送
凡購用本公司出品之補腦新藥後天血實腦新劑國路福之內無論何品半打以上者於特約店奉送美人大月份牌一張不取分文期以一月爲限逾時恕不再送

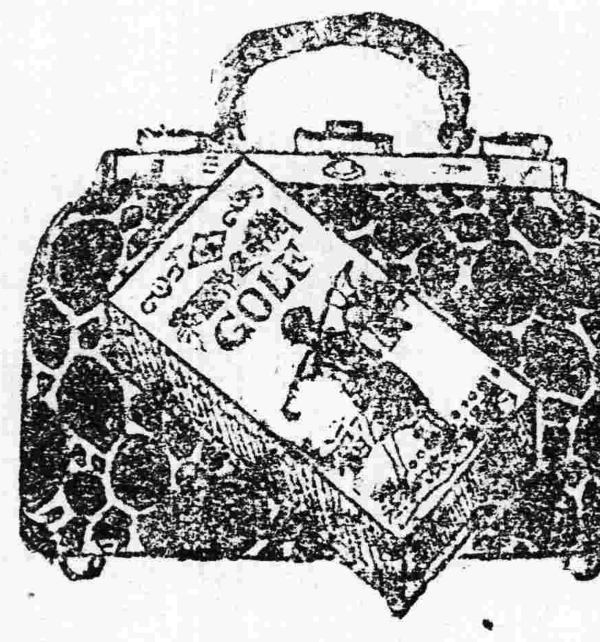

旅行與國路福
各國官員廣袤氣候飲食在在不同故旅行家時有水土不服之虞兩廣鄉僻之區又乏良醫藥者若之考水土不服之症實由消化不良所致若消化力強可保無虞故旅行家計必携國路福常服之消化力日壯決無水土不服等症發生茲特發行

國中一路平順福祿駢臻
國路福係泰昌公司發明消化新劑消化旺盛良者服之則消化力轉弱爲強無病者服之消化愈加
定價 三角五 七角 一元八角
各處均有代售
特約店
安東縣 井上誠昌堂 鐵嶺 平記大藥房 營口 東瀛藥房 漢口 若林洋行 青島 井上誠昌堂 北京 鮮昌大藥房
奉天 井上誠昌堂 長春 藤田大藥房 大連 小林大藥房 南京 九三大藥房 濟南 文明公司
奉天 佐藤廣濟堂 哈爾賓 井上拆平藥房 漢口 思明堂書藥房 上海 東亞公司 天津 合山大藥房
虔製本舖 泰昌製藥公司

醫學博士久保田晴光先生創製
新藥 阿斯豆媽豆路

藥學士山下泰之先生監督調製
獨特之點
異乎他藥不須服用多次以一回之服用立見效果此特點也
效果之點
其爲喘息痰咳之特效藥自不待論並能增體溫防感冒

藥名就於阿斯特瑪特爾之說明
難治之病其數不少就中爲喘息一症尤爲難病中之難病古來雖有種種藥劑可以應用然至頑強之病症殆無能奏其效今僅可以阿特利拿林注射而消其一時之苦惱誠痛恨之至也故今若有阿特利拿林之代藥而可以內服者薦於患者之座右隨時服用其適量以頓挫抑制俾其後則永年不愈之難症遂將潛其影矣因以喘息之妙藥稱之亦無妨也醫學之博士久保田晴光先生就實驗以喘息之研究者迄今十年古來以善治喘息之漢藥種種施用於動物實驗以成績爲基礎竟發明創製一新藥劑以此用之於多數喘息患者屢服厚效無論何時收卓越之效果是誠同病者之一大幸福也本藥一局請於博士學得其法又仰藥士山下泰三先生製藥萬端之指導遂以調製一新喘息治療劑阿斯特瑪特爾以廣爲提供於治療界是本藥局窃得自誇者也阿斯特瑪特爾是褐色透明之溶液有催快眠性之芳香其味僅苦雖者依法服用即能止咳喇去呼吸困難之症此能使胸中生開豁之感服藥兩三回則病狀頓覺輕快恢復元氣誠本劑之特長處也又本劑無副作用患者可安心常服之
（適應症）喘息之外急性慢性之呼吸器疾患咳嗽喀痰之附帶症如氣管支黄百日咳肺核咽頭炎等
用量大人一日用量自十瓦至十五瓦約三茶匙
用法通常一日三四回每回約一茶匙以一酒杯之熱湯調合之雖係內服兩…
發作時服用特極有效且連服無害

欲試用者請來店面試無值贈呈
製造發賣元 鶴原製藥所 奉天松島町十四番 電話一五〇五番 長三二〇八番
劑藥師 鶴原正春 振替大連一〇八〇番
日本販賣所 門司市本町二丁目 鶴原誠藏商店 電話二五六、九四五番 振替福岡一〇八六番

價目表送呈
洋燭機器 洋燭芯線 自製出售

大阪市東區南久寶寺町一丁目
萬代商店
電話船場二七八九番 振替口座大阪八七五八番

虎牌
大分洋灰
批發 價格低廉 品質優良
奉天省水利局之所用
滿鐵會社、關東廳陸軍省之指定品
興發利公司
奉天日吉町五番地 電話六〇九番

赤玉牌葡萄酒
朝與夕！只此一杯 赤玉葡萄酒之常用 于閣下之健康上不但其方法極簡易而其效果且極確 請實驗之閣下必立行首肯也

各處大藥房洋廣貨舖均有代售

大學眼藥嵩治時行目疾火眼腫痛白翳青盲之疲難開羞明畏光視物不明等所有一切眼科諸症奏効如神

王陽明
聰明好學。臨事不懼。讀書樂道。有致遠之才。赴京會試。不第。爲忌者所抑。雖歷遭魔境。其志不渝。比成進士。好奇。行導引之術。既而悔曰。此非正道。不足學也。會八虎用事。有科道。戴銑、薄彥徽。疏諫觸上怒。而廷臣無一人營救者。先生剛直疏辨。詔下謫貴州龍場驛丞。在彼以身作則。化導夷民。民皆感化。德被群黎。後平盜南贛。又靖寧王之難。立功兩廣。偉哉文成。至今猶思其人。

調劑老舖
合資會社參天堂大藥房

歡迎華商 井上誠昌堂
辦理名種貨物之運搬及各地貨物之聯絡貨物
羅沙、毛 批發售
滿蒙毛織會社特約店

民國要聞

黎氏赴京確期之叢訊

▲已預定陰歷五月十六日
▲商學界勸駕電日內可到
▲黎氏對就職提出三條件
▲高恩洪即日又赴保定
▲吳佩孚表示擁戴黎氏

黎元洪來京之期。外間均謂尚未確定。昨據天津方面最確消息。黎氏已定於十一日(陰歷十六日)來京就職。並聞此日期。本係預定者。日來因各方勸駕。欲變更此預定日期。而黎氏以北京現既有周自齊等暫維政局。不必提前蒞京。且可藉此數日之時間。與各方交換意見。以便將來施政。有所適從。

又報館載。黎氏希望商界之壽雲台。學界之蔡元培等發電歡迎。聞在津之王吳兩議長。以商學界對黎復職。自無不贊成之理。乃以個人名義托在滬某議員與商會接洽。請其早日發電。而對於學界。則推議員黃元操爲代表。於昨日來京。與蔡接洽。大約一二日壽雲台等勸駕之電可以到津。而蔡元培等之電。則今日或可拍發也。

又黎氏對於就職一層。確已提出三條件(一)裁兵(二)廢督(三)清理財政。一二兩項。現正徵詢吳佩孚意見。第三項聞前日與高恩洪等商有辦法。其內容如左。

(一)財政委員會專司清理財政之責(二)以鹽餘。烟酒稅。印花稅。崇文門關稅。四項收入爲基金從事整理。暫時月向外國銀行借三百萬元。以八個月爲滿。即共借二千四百萬。但每月得於上列四項收入隨時撥還。此非借款性質。僅係暫墊。預料外人方面。可以商量。八個月以後。整理當略有眉目。中央政費即足自給。

又一消息。高恩洪已于前晚回京。昨日上午十時出席閣議。報告到津後往謁黃陂當蒙接見。談及復職一節。約有三種顧慮(一)南北統一。是否確有把握。(二)各項障礙。是否可望排除(如裁兵廢督清理財政等)(三)舊會恢復。是否能足法定人數。當經恩洪逐項解釋。並聲明此次各省軍民長官。暨地方團體對于鈞座竭誠推戴。凡屬救國政策。自有民意充作後盾。似不必多慮等語。黃陂則謂本人辦事。向持審慎主義。目覩時局艱危。苟無切實辦法。則冒昧出任。決無良好結果。前反致辜負大家盛意。實非所願云云。當以黃陂堅決如此。未便專事煩瀆。因即辭出。趁四時晚車回京。究應如何辦理之處。敬候公決等語。經衆討論結果。決定仍推高氏即日馳赴保定。與曹吳兩使商洽一切。吳佩孚氏爲主張黎氏復職之主要人物。日來仍極熱心擁護。可於其致熊炳琦李卓章張敬輿之豪電見之。其電云。敬輿江電悉。國會已有劉戴表示。敦請省分。已佔多數。餘亦陸續而至。東三省尚爲勸逆所厄。礙難表現。川。湘。滇。黔等省。先後來電贊同。至廣東政府。非元首選都。中樞確定。斷難撤消。現惟有敦請元首。本法定職權。還京負政治上一切責任。以答國民喁喁之望。兄只知效力國家。堅戴元首。死生以之。他概不計。弟等奉職。總須負責。代仲誠意。不宜令利慾薰心之徒。假公濟私。多所搖惑。事理昭著。何待電詢。希即致請總統剋日還京。」勿稽延時日爲盼云云。

日來反對黎氏復職。在京津兩方面活動。並製成空氣者。大有人在。然力量殊爲薄弱。至南方對黎復職。除孫文發電反對已誌昨報外。浙督盧永祥於三日亦有長電表示反對。(電文)見另條。然此兩人之反對。固早在人人意料之中。似亦不能爲黎氏復職前途之障碍也。

又據漢口電云。關於請黎復職。孫傳芳又於三日致電南北督軍總司令。請以聯名通電勸告。而蕭督軍於三日晚間派顧問朱兆熊赴津。請黎元洪容納湖北人之希望。即日復職云。

盧永祥反對黎氏復職電

▲認爲早成公民一無位可復

浙督盧永祥與省長沈金鑑。三日發電反對黎元洪復職。其原電如下。(銜略)接奉徐總統冬電。藉悉元首辭職赴津。無任惶惑。大總統對內爲國民公僕。對外爲政府代表。決不能因少數愛憎爲進退。亦不容以個人便利卸責任。雖約法上代理攝行。各有規定。而按諸政治現狀。均有未合。即追溯民意往事。亦苦無先例可援。項城身故。黃陂辭職。河間代任。期滿係在國會解散復辟亂平以後。故新舊遞嬗。七鬯不驚。今則南北分馳。四郊多壘。中樞尤破碎不完。既無副座。復無合法之國務院。則約法四十二條。大總統選舉法。第五條代行攝行之規定。自不適用。乃僅以假借約法之命令。付諸現內閣。內閣復任意選諸國會。不惟無以對國民。試問此種兒戲行動。何以尊重于友邦。此不得不望我國民愼重考慮者一也。傳聞有人建議以恢復法統爲言。並請黃陂復位。國人喜忘。竟有牽爾附和者。永祥反復思維。殊不得其解。竊覩主張法統。則宜持有統系之法律見解。斷不容隨感情爲選擇。二三武人之議論。固不足變更法律。二三議員之通電。更不足代表國會。此理至明。約法之解釋援用。自無置訟之餘地。約法上祇有因故去職。或不能視事二語。並無辭職條例。則當日黃陂辭職。自不生法律問題。河間爲舊國會選舉之合法副總統。則依法代理應至本任期滿爲止。毫無疑義。大總統選舉法規定任期五年。河間代理期滿。即是黃陂法定任期終了。在法律上成爲公民。早已無位可復。強而行之。則第一步須認河間代理爲不法。試問此代理期之行爲。是否有效。想國人決不忍爲此大翻案。再增益革命種子。如此則黃陂復位之說。適陷於非法。以黃陂之德望。將來依法被選。固吾儕所馨香禱祝。若此時矯法以梏之。訴諸天良。實有所不忍。此不得不望我關民愼重考慮者又一也。邇者民智大進。今非昔比。方寸稍有偏私。肺肝早已共見。假造民意。既復轍相尋。孰法自使者。亦屢試不售。係師長傳芳刪電。所謂以一人愛憎爲取舍。更張不以其道。前者既失。後亂漸紛云云。誠屬懲前毖後之論。顧曲形終無直影。收穫先問耕耘。設明知陷阱。而故蹈之。于衛國則不仁。于自衛則不智。永祥等。休目橫流。積憂成疾。大有棟折榱崩之懼。敢有推枰斂手之心。臨岩勒馬。猶有坦途。倘陷深淵。顧追曷及。伏祈海內賢達。準法平情。各持忠讜。本悲憫之素懷。定救亡之大計。甯使多數負一人。勿使一人負多數。永祥等當視力之所及。以盡國民自衛之天職。決不忍坐視四萬萬人民。共有之國家。作少數人之孤注也。謹據血忱。伏祈公鑒。盧永祥沈金鑑江。

黃陂態度
及對代表之宣言

前晚(五日)黎黃陂知吳佩孚。將於六日來津勸駕。當即囑秘書電覆阻止。謂執事來津。惹人注目。余(黎自稱)之宗旨已詳江電。日內仍有詳細宣言。請閱之便明云。故吳佩孚昨未來津。黃陂於旁晚即外出游玩。至夜間十一時始歸寓。態度殊覺安閑。

六日上午十一時。薩鎮冰。王承斌。熊炳琦。李卓章等。全往謁黎。一再懇求黃黎陂復職。略謂法律已無問題。我們(薩等自稱)請公復職。並非請公作總統。乃請公救國。公如不出。國實無法收拾矣。公所要求各事。都好商量。公如一經復職。我們當協力做去。一定可以辦到。望勿過慮。公如不以國家爲念。執意不幹。不特元首無人。立陷中央於無政府之地位。恐國將不國矣。說至此淚隨聲下。黃陂視狀頗爲動容。乃云諸君爲國宣勞。余深感佩。但余視名譽較生命爲尤重。倘有利於國。雖犧牲生命。亦所不惜。於國無補。實不能犧牲余之名譽也。王承斌云。灤州正在開火之時。我於前線來津。實指望總統復位。特來商議辦法。請總統體諒輿情。早日就職。今總統執意不幹。何不早說呢。黎云。欲余復職。須實行廢督裁兵。以及財政根本整頓。得有確實保證。方可。薩等見黎意堅決。無可再言。相與默然。黎乃欵以午餐。餐已又談約二小時。仍無要領乃散。熊炳琦李卓章又往。訪周少樸。請其諄懇黃陂復職。周固深知黃陂之宗旨。初不允。繼見熊李一再央求。並促周少樸即刻同赴黎宅。周無法推辭。乃與熊李等同往黎宅。熊李待於室外。周入見黃陂。密談良久。黎之答辭。仍與上同。周亦莫可如何。乃辭別出黎宅。時已七句鐘矣。

黎黃陂六日晨。囑秘書擬一極長之通電。(即魚電詳另條)並柬邀各省區代表各法團代表各議員。本埠各長官。於晚七時半。在本宅開茶會。屆時所邀之人。均齊集會堂。黎出通電遍示各人。各人大爲失望。黎見各代表到齊。即登台演說。其演說辭如左。

略謂近因國事多艱。承兩院議長議員。及各省長官。各處代表。來津敦促鄙人復職。情詞懇切。至再至三。各省區勸促電文。亦有數十通。自慚薄德。未克勝任。前經專電辭明。並於晤諸公時。縷述種種苦衷。諒蒙鑒察。而諸公遠道來津。一再枉駕。催促不已。解說無效。迫不得已。本日特發一電。對於時局前途。有具體之主張。此種主張。實出於多數國民之心理。即南京齊督軍等。領銜所拍之冬電。亦大致相同。不過鄙人引伸其意。明歸定出辦法而已。此電發出後。各省是否贊同。能否實行。實不可知。惟鄙人出處。此今日所主張者爲一關鍵。在座諸君。可以此轉達各省區長官。及全國國民。如以鄙言爲不合。則今日與諸君暢談之日。即爲最末會晤之一日。鄙人不致再問國事矣。至電內所言弊端。不無過激之處。敬希諸君深諒。今日之會。一以若鄙人謝意。一以表鄙人主張。是以有當。望兩院議長議員。及各省區長官各代表。從容審議。鄙人不復再贅一辭矣。今日會場。請楊敬林君。吳秋舫君。嚴慈約君。湯鑄新君。韓達齋君。李組紳君。其同招待。鄙人恕不久陪云云。

陳光遠已由南昌出走

▲粵軍向贛中進行▲贛軍在良口佈防▲援軍已開抵漢口▲蕭耀南電請停戰▲孫傳芳勸湘中立

上海電云。李烈鈞之財混代表。前上海道尹徐元誥得江西商界電報。謂陳光遠已乘船離開南昌。而赴九江云。至其出走原因。據另一消息。實因贛人之反對。蓋自粵軍攻贛以來。無日不籌餉爲名。到處搜刮。既欲發行兩千萬巨額之紙幣。復向南昌商民。勒籌現欵二百萬。閩南昌商民以李烈鈞既已攻克贛州。又復連下萬安吉安。此時雖努力捐輸。亦不過僅飽陳氏私囊。使其出走之後。猶不失作一海上富翁。不如一致反對此項籌餉。以拒絕陳氏之勒索。現因陳氏迫索此欵甚急。業已全行罷市。以示拒絕。陳氏見前方已歸失敗。而贛人又復如此。故出走云。至粵贛兩軍之形勢。據廣州四日電云。陳光遠軍退出贛州後。現在該地後方一百二十華里之良口築防禦工事。其主力軍則在距贛州不遠之地。似欲反攻。惟士氣不振。難成事實。至粵軍之占領贛州。實因江西人迭告陳楊之橫徵暴斂。致激發在粵贛軍愛鄉精神。遂奮勇百倍。而江西各團體及江西軍所改編之遊擊隊。與地方發勇團。所在蜂起。亦大與有力。惟據確息。吳佩孚現電陳光遠。囑其將江西南部之北軍。先行集中吉安。俟蔡成勳援軍到後。再行反攻。粵軍聞之。擬乘勝奪取吉安。不待蔡軍之至。即直擣南昌。日昨各軍。正集中贛州崇義方面。至黃大偉軍。則於三十日進至上猶縣。寧都縣則于二十八日。已爲遊擊隊所佔。此外湖南軍第一旅司令陳嘉佑。業於二十八日由萍鄉方面督兵進攻江西西部云。至贛中各團體。自贛州被粵軍佔領後。即接到粵軍若干傳單。連日在南昌會議。主張自治。忠告陳督。速自解決。以息爭端。一面派代表勸李氏停止進攻。以蘇民困一面電阻某方面援軍。暫不赴贛。聽候解決。免至消耗軍費。另生枝節。又旅京之贛人方面。日前曾密推代表赴保定面謁曹吳兩使。秘密商定解決贛事兩種辦法。(甲)以孫文能取消總統尊號。即允李烈鈞爲江西督軍。此事已由某代表致電李氏。惟尚未得其覆電。(乙)爲甲條未易辦到。即蔡成勳率隊援贛。抵贛後。即調陳回。而以蔡爲督軍。並任贛人鄒焯爲省長。然據漢口四日電云。援助江西陳光遠之近畿第一師步兵第一旅第一團團長彭祥鴻。統率第一營於今晨抵漢。二三旅兵自今晚至明晨陸續可到。現已準備船隻送往九江。是甲項辦法未能奏效。可知在此雙方進行之中。而蕭耀南劉承恩乃于三日聯名致電孫文。略謂徐世昌退位。黎元洪復職。舊國會復活。務祈速行停止北伐。協同一致。以促進南北統一云。而孫傳芳原有一電致湘中軍人。諷其嚴守中立。以免牽入戰爭漩渦。其電云。我國連年用兵。迄無寧日。而湘省居南北之中。適當其衝。兵燹之餘。洊歉已極加以水旱成災。凶荒迭見。湘民之苦。實較他省爲尤甚。傳芳刪日通電。主張恢復法統。促進統一。倘得多數之贊同。不難統一之立見。而各省歷年之糾紛。亦當迎刃而解。凡我南北同胞。自應息兵止戈。以待時局之解決。而救生民於塗炭。陳競存前既有電贊同恢復法統。而北方曹吳兩使。亦正聯銜通電徵收意見。以期時局之解決。當此南北攜手進行統一之際。如再啓兵戎。竟置國家存亡人民生死于不顧。稍有愛國常識。決不爲此。貴省憲法昌明。號稱自治。昔有南北戰不准假道湘境之宣言。此次對于粵軍攻贛。自應本向來主旨。不偏不倚。嚴守中立。內而保境安民。以免地方之蹂躪。外而顧全大局。不使戰區擴大。以便將來易于收拾。愛國愛民之道。誠無有逾於此者。傳芳分屬

(實)(業)(淺)(說)

中國之製鹽(續)

業

從鹽井汲鹽水而上之器曰竹筒(徑三四寸)用牛力引出竹筒之長約二丈至數丈不等引上時用水牛三五頭不等一晝夜酌出量約百數十擔(一擔三百六十斤)淺井用短筒每次酌出一擔餘超過三百丈每次酌出二担以上

從鹽井酌出鹽水建十一二丈之櫓竹筒之上部以竹繩通櫓上之滑車井口之近處別設動力室中直徑約有二十尺之樸車台彼捲竹繩之具則以水牛於樸平台之周圍疾行捲上更將竹筒落于井中依其重力之作用無需何種手續所得鹽水送之煑鹽場以製鹽鍋之製出頭約二百廿斤需一日瓦斯從火井引來以供燃料從火井所得之鹽水不能裁鹽從他井所得之鹽水可以製鹽或將鹽水買入並有火井借貸者斯時瓦斯一鍋一年六十兩然近時漸見瓦斯減少

定鹽水之標準約容一合五勺之竹筒謂之碗水一碗水之重量濃厚者十三四兩稀薄者八九兩最上等者一碗水得鹽三兩五錢

鹽水一碗所得之量區別如次

名稱	每碗水之鹽量
草白水	三兩四錢至三兩五錢
白水	二兩二錢至二兩三錢
黃水	一兩六錢至一兩二錢
名稱	每碗水之重量
黑水	二兩七錢至六兩八錢
綠水	二兩一錢至二兩二錢

產鹽之種類其燃料之種類及原料之調合得分之如次

燃料之種類火鹽(以瓦斯爲燃料)炭鹽(以石炭爲燃料)與色形花鹽(是爲其形狀)碎鹽塊鹽鍋巴鹽(是爲其色澤)羅漢鹽(黑白色混合)白鹽(白色者)黑鹽(黑色者)

茲就花鹽鍋巴鹽略述之花鹽爲黃水十分之六與黑水十分四配合先烘乾其鍋後注入鹽水至可認爲結晶鹽止徐加鹽水煮沸至適當律加以豆漿煮鍋蓋復加適宜之火力如斯成爲結晶之鹽而入之鹽簍更屢注豆漿即花水洗滌漂白之火力强時一晝夜得兩次之製鹽每次製百餘斤一鍋製鹽一包

鍋巴鹽之製法由黑水十分之三黃水十分之七配合鍋施特別裝製因火力之大小而煮熟至三四晝夜時時加以鹽水注以豆漿與花鹽同不成爲結晶體使凝結爲全體一塊而適宜破碎之以他運鍋巴鹽成灰色鍋底爲灰黑色店舖販賣者賺見之幾不識爲鹽故生如前所記之羅漢鹽白鹽黑鹽之區別(未完)

王懷慶勸徐下野之述聞

神州通信社云。當保定會議。決定請徐東海即日下野。擁黎黃陂復位後。曹吳二使。曾派專員來京。將決定情形。告知京畿衛戍總司令王懷慶。並述非先解決總統問題不可之理由。王得此消息。即日召集保衛京畿地面治安。之薛總監劉京兆尹聶步軍統領等。中上級軍警長官。開一緊急會議。時正東海通電下野前一日。即五月三十日也。各長官列席後。王氏軍首先發言。將保定方面議決之詳細情形。報告一遍。謂我輩多年受徐東海之培植。彼因時勢如此。雖不能不即日下野。我輩對於彼之生命財產。及其個人一切權制。自應以全力保障之。使其不受任何損失。此爲我輩維持地方治安者。所應爲之事。及應盡之責。至於總統問題。究應如何解決。此乃國家大事。我輩無權過問。只以維持地方治安。靜待國民公意解決。爲唯一操守。充其量亦不過徐東海去後。我輩念及私交。與其一同下野。暫不做官而已。然若言公。則我輩即做官亦無甚關係云云。列席諸人。均以此語爲然。約定對於地方治安。完全維持平時狀態。其餘各事。靜待民意公決。及東海下野前一日。即本月一日。東海會召王氏入府。似仍無即日下野之意。王見徐仍不省悟。乃將前後經過情形。詳細陳明。最後語以大勢已去。不如早去。可省卻許多麻煩。徐此時始悉再無立足之餘地。遂決計去職。故一日晚十一時。遄歸東四五條私宅。至二日上午。遂完全決定。又王氏前日送徐東海赴津後。昨日早車即已回京。並已接到保定方面密電。囑其對於京師治安秩序。負完全責任。王已照電囑及預定計畫。絕對負維持之責。故京畿治安。絲毫不生問題也。

吳佩孚不介介於曹銳

頃據報告。吳佩孚並不反對曹銳之長直。且恃彼在直籌款。以濟所需。似與傳聞有異。誌之以備一閱。據云。近來相傳吳佩孚不願曹銳復職。絕非眞相。當吳氏在津事而似站駐節時。各代表求吳氏撤換曹銳吳爾等可到保求曹大帥核辦表示不滿於曹銳者。乃不知本夜會有急電到保。着曹民急速反津。謂有我在此。各界不敢發起絕大風潮云云。而且吳氏到保之後。在曹錕面前。未提到曹銳不合乎理一字。據保定局內人云。吳氏絕不干預撤換省長一事。並贊成復任。因直皖之戰。直除中央撥軍事費洋一千萬元外。尚方倘墊二百萬餘元。悉從省銀行挪借。迄未歸還。曹銳。在籌還之際。而直奉之亂又起。此次所墊。又加一千餘萬元。此時如聽曹銳辭職。省長易以他人。必不能担負籌還此兩千萬欵責任。此乃一極大問題。故吳氏與曹銳貌雖離。而神極合也。社會所傳吳曹不相能一節。大非事實云云。

公布之非常閣議案

昨日(六日)星期二爲閣議例會之期。雖在攝政時期。而例會仍照常進行上午十點開會。下午一點散會。經秘書廳公布之議決案二件。

一、內務財政兩部提議清理京城官處督辦王懷慶陞用。請以現任步軍統領聶憲藩兼充。議決照辦。

一、日政府已允撤退駐漢日軍。本小幡公使。昨到外部聲明接奉本國政府訓令。決將駐漢口日軍撤退特正式奉告。

社會瑣聞

老興猶濃

▲薩將軍橫槊賦詩(上海)新授肅威上將軍薩鎮冰氏前因積勞吐血辭職下野久已飲餮樓郎不問國事自直奉構兵京畿岌岌薩民陡然間關南下率艦北駛秦皇島以爲直軍聲援京畿戰事之獲速決薩氏不無勞績聞薩氏於艦隊出駛的曾賦七律一章玩其詞句雖非斷輪老手然亦足見其此次率艦北行別有懷抱致鈔錄於下以餉世之欲知薩氏者莫道暮年壯思闌樓船北指虜心寒義師雲集乘時發小醜狼奔迎刃殘不日凱旋藏甲冑他年退隱佩琅玕但歌海內干戈息錦繡山河任汝看

經濟欄

◎最近之上海商況一束

▲麵粉廠提議新麥價格　數日來天時晴明各鄉新麥紛紛刈割比較上年收成甚佳農人均額手相慶上海麵粉公會係機器製麵粉廠公衆組織昨日午後開會討論收辦新麥價格結果議定懷遠明光沿津浦路小麥每擔到廠爲二兩八錢漢口小麥爲二兩六錢姜堰鎮江高郵小麥爲二兩七錢無錫杜小麥爲二兩八錢俟以後來源湧旺再定升降當由會內刷印通告分交各廠轉寄產地各莊客遵行云云

▲油餅雜糧銷路大旺　昨日油餅雜糧走銷大旺各路客幫尚有添進洋莊出口如蠶荳菜子等貨亦頗不少內地杭嘉湖銷胃亦頗見暢以致市價甚形堅俏九江菜子開出三百包價爲四兩三錢八分天津青荳去胃亦極堅俏價一兩四錢四分大連紅糧大包一兩九錢二分小包一兩八錢七分至八錢八分穗豐廠餅價格一兩四錢九分昌記永字餅開出一千片價爲一兩四錢七分五厘九江遲荳開出一百七十八包價三兩六錢二分漢口綠荳價三兩大連源記餅價一兩四錢三分大連黃荳三兩九錢八分敏黨洋九元二角二分至二角南京蠶荳亦已登場價三兩五錢共開出五十包寧波菜子四十包價四兩四錢八分沙河邊餅開出四千片價一兩四錢五分漢口槳黑荳三兩二錢一分沙河光餅開出一千五百片價一兩四錢六分関行新蠶荳售價洋四元四角

▲在美法市場華絲之狀況　昨日星期六係英皇誕辰各洋行全日休息絲經例無市面美法華絲市價昨據紐約里昂兩處電訊紐約市場華絲價趨疲最高牌子每磅六金元二五里昂市場華絲市價堅定每基羅價一百九十六法郎本埠各絲廠謀製新絲最早者爲瑞綸等廠交貨亦早計自上月二十六日至廿八日止瑞綸等交與法莊之新廠經共有五百包左右是以昨日(星期六)大英公司開盤號由滬開出共計裝往里昂新絲四百五十四件云

▲五月上中兩旬日紗輸出數額　據日本紗業總會報告五月上旬日本出口棉紗共爲一萬七千三百九十包其中運往中國者共一萬零七百二十包運往香港者三千五百五十包運往印度者二千七百九十包運往馬尼剌者一百五十包運往他處者一百八十包五月中旬日本出口之棉紗共爲一萬四千四百四十包其中運往中國者共九千一百一十包運往香港者四千三百五十包運往印度者八百二十包運往馬尼剌者七十包運往他處者九十包在五月上中兩旬日本運入中國之棉紗中運至上海者共爲五千六百七十包運至天津者共爲一千七百一十包運至青島者共爲五千五百包運至牛莊者共爲二百六十包運至大連者共爲一千四百三十包運至漢口者共爲一千二百六十包運至安東者共爲一千零六十包運往中國其他各埠者共爲七千九百包五月二十日大阪神戶棉紗存底共爲一萬五千四百包內有十四支三千六百包十六支一千七百包二十支四千一百包三十二支六千包上年五月二十七日存底共爲三萬七千包前年五月二十日存底共爲五萬九千一百八十五包本年較之上年前年短減殊多

◎本年日茶美國銷路之推測

日本農商省專門委員伊藤君近至美國曾注意調查日本茶葉在美國之銷塲據其所云本年日本茶葉之運銷在美國之銷數約有二十五兆至三十兆斤本年或將減至半數銷數所以低減之原因一由日本國內茶葉消費抱多茶價因以抬高一由日本運美之茶葉內參入茶末太多品質遠不能如從前之優因此美人向嗜日茶者現已增一懷疑之態度他國所產之茶於是乘機而入日本茶商如不急圖補救則日茶在美之銷路斷難於樂觀云

◎德日兩國之糖業近況

據日本糖業統計四月秒日本白糖存底共爲二百九十九萬六千七百八十七担較之四月十五日增多三十七萬六千四百九十一擔東京存糖三十九萬一千九百六十七擔下關存糖十九萬四千七百八十六擔據德國糖業報告德國糖業現已大見恢復德國戰前產糖之額原爲二二四一〇〇〇噸一千九百二十一年增爲一〇九二〇〇〇噸本年預計可增至一二六八〇〇〇噸種植製糖甜菜之田本年約爲八十四萬英畝較之上年約增四分之一

◎德國紙幣流通額之激增

柏林電訊云馬克紙幣之發行近來每週皆見增多五月十四日至二十日之一週間德國國家銀行紙幣流通之額共爲一四二九〇四兆馬克較之上週增多四四〇兆馬克上週較之則週已多二〇四四兆馬克

◎東三省麵粉業之不振

東三省麵粉業近年頗稱發達已成立之四十五廠能出麵粉一千九百萬袋值洋六千萬元其以日本資本設立者約占十分之四今年入春以來營業極爲不振各廠出貨祇及通常三分之一其原因半由於東三省麥價太貴半由於美國麵粉充斥市面以致原料之價甚昂銷路則不甚暢此種局面倘無改進多數廠家將不獲已而停磨

舊曆五月十六日　庚戌　友引　定　星宿
國民十一年六月十一日　日曜
各人吉凶

本日之吉凶▲一白之人守一己範圍可以無事出軌有過巽吉▲二黑之人外出凶不得已而出門小心失物乾巽東吉▲三碧之人乘勢妄進必遭挫敗乾西吉▲四綠之人有人扶助有利可得之日西乾吉▲五黃之人交際碍手可見發展之日乾東巽吉▲六白之人名利兼收之日開店立柱吉巽吉▲七赤之人所望之事今日成就之日西東吉▲八白之人自負心頗高言論不慎則有過乾東巽吉▲九紫之人勿急進積小可以成大南北吉

213

淋毒梅毒斷根良藥

哈郎清血丸

區々兩塊銀子可以除去終生之花柳毒根

梅毒淋症之大害於人身　不待智者而後知焉　然世人概知其痛苦之可懼　而不知其毒之蔓延纏綿　無所窮極　以貽禍終生之爲大害是深爲可嘆也　夫梅毒淋症之害　不一而足　而其可懼者第一爲生殖之障害　在病症頑惡者　則陽莖腐壞　全失其形　在其症輕者　亦經久而突如再發　以致腐爛不可治　甚至其毒上發眼臉鼻口等處　醜陋怪惡見者掩鼻而走　不徒此也　凡一受此症者　雖治愈已久　而常慮其再發每身體有異　憂悶不措　疲勞精神爲促其命　人生不幸　豈有過於此者乎　故世人苟罹此症　則宜速施根本的治療　以掃除其毒　否則幸而不至現出醜惡狀態而其毒潛伏軀內　障害諸營養機關　血液混濁　精神衰耗　頭腦疼痛　四肢倦怠　鬱悶作疾竟至有生命之虞此故無論何人　不幸一染此症　則宜速服用**哈郎清血丸**　以根除其毒　爲要　此**哈郎清血丸**　係依最新化學原理所發明　驅毒良劑一經服用　則依化學的變化之作用將血液中所有毒菌　悉驅逐於体外　以達根治之目的　其効如神　茲將其適應之症狀　列擧於左

〔一〕於不潔之交接後十數日　其陰部發生小瘡　泄膿汁者

〔二〕發生橫痃　疼痛異常　步行困難者　或發熱頭疼身体異狀者

〔三〕於全身或肩背手足等處　發生無數紅疹者

〔四〕因梅毒以發痔疾者　或毛髮脫落　眼花模糊　視力大衰者

〔五〕咽喉疼痛　聲音枯嗄　飲食無味且嚥下困難者

〔六〕淋症日久爲慢性　常泄膿汁　溺時覺疼痛者

〔七〕淋症梅毒畧已治愈　而其餘毒仍在　爲致頭痛神疲顏色蒼白者

〔八〕症狀頑惡而　常泄鼻汁　眉毛睫毛　均致脫落者

〔九〕因爲花柳病　服用種々藥物　而絕無寸效者

幸服本劑一瓶　則根治病毒　無復再發之虞　敬告諸彥　梅毒淋症者　原係頑惡之症自非研究病源　選擇良劑　以殲滅其毒菌斷難奏效　如彼陳々凡藥　糊塗一時者　固不足論也　望世之患者速服用此**哈郎清血丸**以証此言之不認也近日有奸商羨望本劑之聲名　假冒清血文字　以圖射利者　顧客認眞留心哈郎字樣及骨牌商標庶乎不爲其所欺矣

哈郎清血丸藥價　大瓶洋二元　每打二十元　小瓶洋一元二角　每打十二元

哈郎清血丸發售本舖　大阪清水谷西之町　順和公司大藥房

各埠大藥房均有出售就近採買試服爲幸

品質（ひんしつ）本位（ほんゐ）

蜂印香竄葡萄酒

（ハチジルシカウザンブドウシュ）

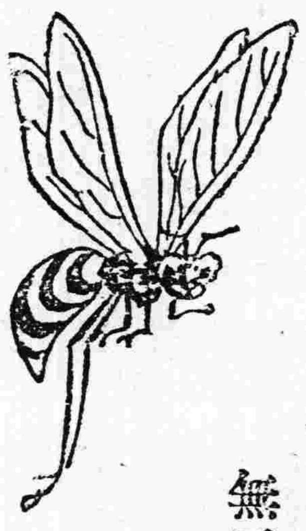

美味　最快美適萬人之嗜好

滋養　最豐富能增氣力與體力

就美味之點則誠唯一之家庭慰安飲料　於滋養之點則爲無二之健康增進良藥

每食前飲一杯則能增血殖肉

發賣元　株式會社　近藤利兵衛商店

醸造元　合資會社　神谷本店

婦人專門藥

爲奏効的確　治癒迅速

婦科靈藥

中將湯

以現所博世界的名聲

主治効能

- 子宮諸病　腹部疼痛　心氣昂進　產前產後　月經停滯　內膣膜炎
- 赤白帶下　晚間不眠　惡心嘔吐　血氣肥滿　膣加答兒　婦女神經
- 上逆頭痛　難產流產　憂思多心　氣鬱心悶　腰部冷厥　經水不調

CHUJOTO

本舖　東京・大阪　津村順天堂

各地大藥房均有代售

怎麽有這麼好味呢

這是沒別的

就做一碗的湯還是一碟的菜攙合一點兒味之素就成了這麼樣兒好吃的來我的家裡使用味之素有了好幾年咯我勸倆們做甚麼菜請試一試這味之素罷

這材料就是用麥子做的

味之素

各處兒雜貨舖和海味店都賣出去咯

C—o11

△往北車　△往南車　△營口大石橋間▽　△大連旅順間▽　安▷　朝鮮線（日本時刻）